京城日報
九月二十七日(木) 夕刊
編輯兼發行人 印刷人 小川三之介
發行所 京城府太平通一丁目 合資會社 京城日報社

遂に臨時議會を召集
今朝五相會議で決定す
廿八日閣議で正式に召集日を決む

【東京電話】岡田首相は二十七日午前八時より床次遞相、町田商相、藤井藏相を首相官邸に招致し、後藤内相よりの暴風被害地の實地調査の結果を報告し、更に後藤内相より『現下の實情より見て臨時議會を召集する外途はないと信ずる』とて臨時議會召集の必要を力說したるに對し、他の閣僚もこれを諒知し茲に臨時議會召集に意見一致し、二十八日の閣議において正式に臨時議會召集日及その期間を決定することゝなつた

召集は十月末か
會期は一週間乃至十日

【東京電話】臨時議會召集について二十七日の岡田首相、床次遞相、町田商相、後藤内相、藤井藏相の五相會議において召集方針に意見一致を見たので二十八日の閣議で召集の時期、期間を決定する筈であるが、後藤内相の意見は特別大演習以前即ち十月下旬一週間乃至十日間といふのであるから、閣議においても内相の意見を基礎として決定されることゝなるであらう、從つて臨時議會は來る十月下旬頃、一週間乃至十日間の期間で決定されるのであらう

開けば速に
岡田首相語る

【東京電話】岡田首相は語る
後藤内相の報告によると、災害は可なりひどいので、之が被害調査の調査を至急纏める樣話合つた、なほ明日の定例閣議にて取急ぎ關係閣僚が調査されたいことを希望する積りである、而してその調査の結果によつて臨時議會召集を決したいと思つてゐる、只今のところ臨時議會を召集することを決したのではないが全閣僚の意見を聞いて見なければならぬと思ふ、後藤内相は若し議會を召集することになれば一日も早い方が宜いといふことであつたが、開くとなれば速やかにすることには異存ない、鈴木總裁が訪問されたについては今回の風水害その他全國に亘る災害に對し臨時議會を召集すべしといふのであるが、政府としては今報告を受けてゐる譯であるから調査の上決定すると答へて置いた

床次遞相談

【東京電話】床次遞相語る
後藤内相が歸つてから被害地の觀察報告聽取を兼て總理大臣から招れて行つたので内相から觀察報告を種々聽いた、臨時議會召集についてはいろ／＼意見も出たが何等決定を見ずして散會した、臨時議會は勿論開かねばなるまい、然し金を要する施設は各地方廳でやつてゐる

ならぬから通常議會でも遲くない、要するに根本對策と現に各地でやつてゐる應急對策との中間對策が即ち臨時議會の問題となる譯である、各被害地において復興の機運が起つてゐるから此の機運を助長する必要があり各地方廳の被害調査もさう手間どるものではない

臨時議會 にかけるものは計數の必要はない、大體の見込でよいのであるから臨時議會を開くとなれば出來るだけ早く開きたいから、大體會期の十月下旬ごろ 約一週間か十日間位の會期で開くことにならう、しかし臨時議會では重要な問題は次の通常議會まで相當殘るものと思はれる、復舊費の財源について増税すべきか否かについては大藏省の方でどう言ふ考へをもつてゐるか、どれだけの金を出せるかを聞かなければ何とも言へない

『風水禍の實害 豫想外に甚大』
中間對策が議會の問題
後藤内相の視察談

【東京電話】關西方面の風水害狀況視察を終へた後藤内相は二十七日午前八時半東京驛着列車で歸京丹羽次官、唐澤警保局長、藤沼警視總監等に迎へられ臨時議會開閉の鍵を握り岡田首相に重大報告をなすべく、直に首相官邸に入つたが車中左の如く語つた

今度の風水害は實に慘憺たるもので豫想外であつた、京都では風速四十メートルであつたと言ふし、大阪は海嘯で全市浸水して居り、住家の壁はむしりとられ屋根ははがれ慘憺たる實情である、岡山の被害も甚大で川の堤防が五、六ケ所決潰し全市すつかり水浸りとなり、家屋も至るところなく流ひ流されてゐる、しかし各地方とも非常な努力を拂つて應急措置に努めてゐるが、學校問題、衞生問題は重要な問題だ、しかし被害の大きいだけ

根本對策 はとても一樣なことではない、臨時議會を開くか開かぬかについて非常にやかましい譯であるが、議會を開く開かぬことより政府は救濟方法の方が重要なことで、やるべきことはどし／＼やつて行かねばならぬ、各府縣で持つてゐるだけの金を出し政府は追加豫算、豫備金支出等によつて充分金を出して應急對策を進むべきで、この際ぐづ／＼することはいけない

土木被害 は根本的應急策や臨時議會で片附けるものではなく、充分調査研究しなければ

林陸相參内
軍隊内務書改正につき

【東京電話】林陸相は二十七日午前十時宮中に參内天皇陛下に拜謁仰せ付けられ、軍隊内務書改正に附議決定を見た軍隊内務書改正につき上奏御裁可を奏請して同三十分退下し、新内務書を各軍各師團に傳達の手續きをとつた

專任の拓相は
通常議會前に決定か

【東京電話】專任拓相については岡田首相は目下慎重考究中であるが閣僚が『議會前に專任拓相を置いては如何』と進言したるに對し、首相より『自分も目下考究中で通常議會前に置きたいと思ふ』旨を答へたと云はれてゐるので、通常議會前に專任拓相の後任は決定するものと見られてゐる

北滿赤白露人に
大衝動

【ハルビン二十七日聯合】北鐵讓渡首腦部は從來赤系鐵道從業員に對して北鐵交涉は容易に成立するものでない、また蘇聯政府は極

速急召集を力說す
緊急問題の山積に鑑み
鈴木總裁が首相訪問

【東京電話】全面的臨時對策確立問題に關し政府の態度を慊らなく思つてゐた鈴木政友會總裁は、廿七日午前十一時首相官邸に岡田首相を訪問し旱害、冷害、風水害、米穀對策など緊急問題山積せる現下の情勢に鑑み、政府は宜しく姑息的手段を捨て速かに臨時議會を召集すべき旨を、黨を代表して力說し首相の所信を質し、更に懇談を交へて辭去した

民政黨全國支部長會議
廿七日本部で

【東京電話】民政黨は廿七日午前九時本部に全國支部長會議を開催
一、黨費公募の件
二、遊說計畫の件
三、青年府活動の件
四、政策樹立に關する件
を議題とし懇談同題あり午後五時散會

米紙の空騷ぎ
滿洲國建艦のデマで

【ワシントン廿六日電通】アメリカの數新聞が滿洲國の建艦を報じ右が事實とすれば日本の補助艦保有量を増大するものに外ならないと騷ぎ立てゝゐるに對し、スワンソン米海軍長官は一切立ち入つた論議を爲さず、單にこの種の問題は海軍々縮會議に於て若し問題とされたならば討議すべきであるがそれ以外は論議の限りでないと言つてゐる、又國務省當局でも日本が滿洲國のため軍艦建造を始めたといふ公報には全然接して居ないと言明してゐる

米空軍の大演習
明年三月布哇を中心に

【ロサンゼルス廿六日電通】アメリカ空軍は明年三月ハワイを中心に太平洋の要地點にかけ大飛行演習を行ふが、空軍司令官アルフレツド・ジヨンソン將軍も親しくこれに參加する筈である

齋藤大使
十月十一日横濱出帆歸任

【東京電話】滿洲國及び北支那の實地視察を終へ廿七日歸京した齋藤駐米大使は、十月十一日横濱解纜

駐支伊公使館
大使館に昇格

【ローマ二十六日電通】イタリー政府は二十六日駐支公使館を大使館に昇格することになつた旨正式發表した

聯盟を通じて
リ氏の軍縮操縱
軍縮會議の現狀報告要求

【ゼネヴア廿六日電通】リトヴイノフ蘇聯代表は聯盟軍縮會議議長ヘンダーソン外相に向つて二十六日書翰を送り、聯盟軍縮委員會を今次の通常總會中に召集開かれなかつたことを質問し、議長より軍縮會議部會へ要求して軍縮會議の現狀に關する報告を作成し、之れを聯盟理事會へ提出せしめるやう決議させて欲しい旨を主張した、右は假に軍縮會議の一般軍縮協議に止めをさすことになるべく、少くとも軍縮會議でこの際何等の協定も出來ないならば、蘇聯は代表を派し、之を軍縮會議より上位に押上げて解決しようとする意圖より出たものと解されて居る

京城府財源調査委員會開催

京城府財源調査委員會では、既て要求せる資料の調製も出來上つたので、二十七日午後一時から京城府廳で委員會を開催する

大連・ハルビン間
◇直通列車
約十一時間で突破 實施は本年解氷の候

【大連廿六日聯合】北鐵交涉の好轉は北鐵線に極東鐵道に重大變化をもたらすものであるが、問題解決と共に實現を待たれる重要案件は大連、ハルビン間の直通列車運轉開始で北鐵南部線のゲーヂ撤廢である、即ち直通列車運轉は現に滿鐵が十一月より開始と決定せる新京迄の超特急(アジア)をハルビンまで延長、約十一時間で大連ハルビン間を突破せんとするものである、實施の時期は滿鐵全線のダイヤの變更を必要とするので結局來年解氷の候となるものと見られてゐる

金本位國ブロック
利益確保へ邁進
白國藏相が會議開催を言明

【ブラッセル廿六日電通】六金本位國間の通商利益を圖る互助協定に參加せるベルギー代表ジヤスパー藏相は廿六日ゼネヴアよりブラツセルに歸來し左の如く言明した
金本位ブロック諸國はその相互的利益の確保措置を期する爲め來る十月二十日ブラツセルに集合し會議を開くことに決定した

上海事變海軍の
第二論功行賞
合計四千四十四名に對し
二十七日發表さる

【東京電話】上海事變海軍第二回論功行賞は二十七日御裁可を經て發表された、今回の分は上海方面海上部隊の一部並に昭和八年三月末日までの死殁、廢現役者等合計四千四十四名に對するものでその主なるものは次の如くである

功三級旭日重光章 海軍中將 鹽澤幸一
功三級旭日重光章 海軍少將 有地十五郎
功三級旭日綬章 海軍大將 末次信正
旭日大綬章 海軍少將 井上繼松
旭日重光章 海軍少將 中村龜三郎
旭日二等 海軍少將 北岡春雄
旭日中綬章 海軍中將 堀悌吉
旭日重光章 海軍少將 故羽仁六郎

聯合艦隊廿七日旅順出港

【旅順廿七日電通】旅順、大連に入港し帝國海軍の心强い威力を示し日滿親善に偉大なる貢獻を致した聯合艦隊六十餘隻は、二十七日旅順出港要方面に向つた

人

◇八木元八氏(採木公司理事長)採木公司の日滿規約改訂で廿七日朝京城通過外務省へ
◇千波きな氏(城大講師甲深氏夫人)廿六日午前觀水洞一四三自宅で逝去、永訣式は卅日午前七時自宅で

天地玄黃

議會開幕をせまる拍手急候の如し、而して脚本の書きおろしはこれからなり
◇
北鐵交涉の大綱は廣田外相の役目なり、節をとればよいまでにできたお膳立なり、ゆめ／＼ひつくりかへす可からず
◇
米調は外地米統制の一本鎗で進行、邪魔になる點ばかりが目に立つて、役にたつ點は目につかず
◇
ソ聯赤十字から關西風水害に十萬圓、赤は同じ赤でも赤十字
◇
倒壞學校の建築費着服の疑ひあり、倒壞せざる學校に必ずしも着服の事實なしとせず

近く連載

現代小說の最高峰
『哭くな・青春』
三上於菟吉氏力作
吉邨二郎畫伯插畫

本紙朝刊に連載中の小島政二郎氏作『七寶の柱』は、大好評裡に近く完結いたします、本紙は今春以來菊池寬、小島政二郎、林不忘、吉川英治諸氏が相次いで執筆され、まことに絢爛豪華なる小說陣を堅め、新聞界に於ける一大偉觀となつて居りますが、次回は現代物、時代物行く／＼として可ならざるなき文壇の鬼才三上於菟吉氏の力作、現代小說『哭くな・青春』を掲載いたします。

作中には著名なる文豪、女流作家など、あの人がモデルかと、直ちに想像されるやうな現在人物が盛んに活躍して、興味津々たるものがあります作者の脂の乘り切つたこの作は恐らく讀者を魅了し盡さねば已まぬものがありませう、插畫は斯界の寵兒吉邨二郎畫伯、新味溢るゝ筆觸は錦上華を添へるものと信じます。

(上は三上於菟吉氏、下は吉邨二郎畫伯)

作者の言葉

東京！日本に生れて、激しい野心と感激とに身を焦かれる若い男女は、一度はこの首都の華麗濃艶な生活の大渦巻に、思慕と誓約とを抱かぬものはあるまい、が、この首都は、いつもさうした心の旅人に柔しい母の手を差伸べるとは限らぬ、否、往々、其處は、最も殘酷な獸の棲み家である、魂は食はれ、青春は蹂躙される。作者は、首都に生き抜ぬ、五、六の青春者の姿を描いて見ようと思ふ、昭和初期の社會世相史の一端か、この作に現れゝばそれで滿足です。大方の御愛讀を乞ふ、昭和九年新秋。

絢爛豪華・本紙の小說陣

親鸞聖人 (3)
鳳雲篇
吉川英治作 山村耕花畫

第一の聲 (三)

『範宴どの』
旅商人は又、辻の柳樹の蔭から聲をかけて。
『もう誰も、お身の辺りに聞いてゐる者はないぞ。——範宴殿』
文覺は、はつと、勸進の文から顏を離して、いつのまにか、犬も居ない辺りの空地に、舌うちをした。
そして、腹だゝしげに、
『やんぬるかな！』
呟いて、勸進の文をぐる／＼と卷き、懷中に突つ込んで、歩みかけた。
すると、日除笠で顏を隠つた旅人は、ついと、彼のそばへ寄つて來て、文覺の肩をたゝいた。
文覺は、じろと眼を向けて、
『おう。堀井彌太か』
初めて、懸いたらしい顏をして手をのばした。
彌太と呼ばれた旅の男は、なつかしげに、握り合つた手を、なぜか急に離して、
(叱つ……)
と、眼じらせをしながら、路傍へわかれた。
先刻の說教師の小僧が、ちんと手鼻をかみながら、二人のあひだを、威張つて通つて行つた。そして、小馬鹿にしたやうな眼を振向けて、へへゝ笑ひを投げた。
旅商人は、その眼へ、わざと見せるやうに、ふところ紙を出して錢をつゝんでゐた。そして、文覺の手へ、
『御寄進——』
と云つて。渡した。
『や』
文覺は、眞面目に受け取つて押しいたゞいた。
『一紙半錢の御寄附も、今の文覺には、かたじけない。路傍にさけんでも、人は、耳をかさず、殿の御所(後白河院)へ、合力をと伺ひに參れば、犬でも、來たかのやうに、抓み出される——』
旅商人の堀井彌太は、先へ足を早めながら、
『彼方へ』
と、顎をしやくつて、見せた。
頷きながら、文覺は、てく／＼と後から尾いてゆく。牛の糞と、白い土が、ぼくぼくと乾いて、足の裏を焦くやうな、京の大路であつた。
だが、加茂の堤に出ると、咸陽宮の廊廡にでもありさうな柳樹の並木に、滔洌な水がながめられて冷りと、顏へ、濡れ紙のやうな風があたる。

『こゝらでよからう。』
二人は、堤に坐つた。汗くさい文覺の破れ衣に、女郎花の黄いろい穗がしなだれる。
『暫くだなあ』
『無事か』
と、彌太が云ふと、文覺も云ふ。
『いや、俺身は、野郎のやうに、なか／＼無事ではない』
『俺とても、同じ事だ』
から／＼と、文覺は、笑つて、
『聞かぬか。近頃の噂を』
『今日、京都へついたばかり。何のうはさも聞いて居らぬ』
『さうか……實は、神護寺の勸進の爲に、院の御所へ踏み入つて、折から、管絃や朗詠に酒盛してゐた大臣どもに、下々の困苦の呪ひ、迷路の呻きなど、世の實相を、一席講じて、この呆痴輩と一喝した所、武者所の侍ども、據がみ取つて抛り出され、それ、その時の傷や痣が、まだこの頭から消えてをるまいが……』
いが栗の頭を撫でゝ、笑ひながら示すのだつた。顏の凹凸に腫れ上つてゐるのも、その時の傷痕であつたらしい。

登録商標
パインミシン

政府補助 優良國産

蛇の目式
一〇種型
シンガー十五種K八十三型最新式ト同一品ニシテ前後送リ裝置附
超最新型
一、品質性能舶來品ニ不劣
一、價格外國品ノ約半値
一、各部分品シンガーミシント共通

足踏・手廻 在庫豐富 型錄進呈

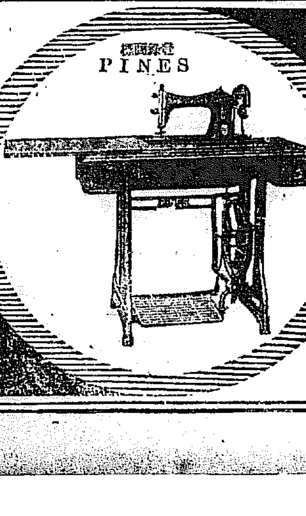

特約販賣店
全南榮山浦 大塚市郎商店
忠南鳥致院本町 慎學範商店
忠北清安 禹鍾健商店
京元線東豆川 高有甲商店
黃海道延安 延安裁縫機商會
黃海道沙里院 パイン裁縫機商會
黃海道載寧 海林商會
黃海道金川一面本町 正日洋服店ミシン部
平壤府南門町二丁目 白泰鍵商店
平北宣川 朝日洋行ミシン部
新義州府常盤町 金明熙裁縫機會社
滿洲國撫順市 磨新商會

製造元 株式會社パインミシン裁縫機械製作所
發賣元 合資會社泰明商會京城出張所
京城黃金町一丁目一八一・電話本局三三〇一番

素晴しい高速列車
時間の改正成る
釜山新京間だけでもちよつと十二時間を短縮

內、鮮、滿を繋ぐ鐵道のスピードアップについて既報の如く朝鮮鐵道局では東京、新京間五十五時間運轉を內地省線より一ヶ月早く來**十一月一日**から實施するので、全鮮的に列車時刻の大改正を行ふが、實施の約一ヶ月前たる今月末乃至來月早々一般に發表されることになつた。決定した鮮內主要列車の**發着時刻**は別項の如くで日滿國際列車は從來上下三本のところさらに釜山、新京間直通の超特急「ひかり」の運轉を行ひ『ひかり』（第一、二列車）は京城、新義州兩驛のみで給水をし途中の主要驛に停るだけで他の各驛を通過し、所要時間も奉天經由で釜山、新京間卅八時間半要したものが、十一時間五十分を短縮卅六時間四十分で走破することになつた。さらに

北鮮經由 新京行直通列車計劃は次期の計劃に止め今度の改正では既報通り京城發急行五〇七列車を途中上三峰驛から二、三等車一輛を京圖線南陽川驛迄乘り入れ、殘る五輛の客車はそのまゝ雄基迄乘り入れることに決定したがなほ北鮮鐵道との時間打合せを要するので、發表時刻は確定驛名に止められる模樣である

一等車は減る
直通貨物列車を運轉

なほ釜山、新京間直通の第一、二、列車及釜山、奉天間第七、八列車のみ一等寢臺車を使用し他の列車はいづれも一等車を廢止して二三等車のみとし、さらに釜山驛七〇奉天行及び京城驛清津行直通貨物列車の運轉が決定されてゐる

局鐵で內定した列車の新時間表

上り內地方面行釜山着

列車名	新京發	奉天發	安東發着	京城發着	釜山着
第二列車 特急（ひかり）	午前 7.00	午後 12.45	午後 6.10 6.40	午前 2.55 3.05	午前 10.50
第四列車 奉天發	—	午後 12.20	午前 8.30 9.20	午後 9.10 10.50	午前 9.40
第六列車 同	—	午後 3.10	午前 10.10 10.50	午前 10.35 10.50	午後 10.00
第八列車 急行（つばさ？）	—	午後 12.00	午前 5.50 6.20	午後 2.50 3.00	午後 10.50
第十列車 安東發	—	—	午後 4.20	午前 7.25 7.45	午後 7.30

釜山下り滿洲方面行

列車名	釜山發	京城發着	安東發着	奉天發	新京着
第一列車 特急（ひかり）新京行	午後 7.20	午前 3.05 3.15	午前 11.30 正午 12.09	午後 4.15	午後 9.00
第三列車 奉天行	午後 8.00	午前 7.45 8.00	午後 8.40 9.30	午前 6.00	—
第五列車 奉天行	午前 8.45	午後 7.20 7.40	午前 7.20 7.50	午後 1.30	—
第七列車 奉天行急行（つばさ？）	午前 7.30	午後 3.20 3.30	午後 11.55 12.30	午前 6.40	—
第九列車 安東行	午前 正午 12.00	午前 10.35 10.55	午後 1.15	—	—

京城發北鮮方面行

列車名	京城發	城津着	清津着	輸城着雄基行
第五〇一列車城津行	午前 8.20	午後 11.45	—	—
第五〇三列車清津行	午前 11.00	—	午後 6.40	—
第五〇七列車急行	午後 3.50	—	—	午前 7.40

北鮮發京城着

列車名	雄基發	輸城發	清津發	城津發	京城着
第五〇二列車城津發	—	—	—	午前 6.00	午後 9.30
第五〇八列車急行雄基發	？	午後 10.15	—	—	午後 2.15
第五〇四列車清津發	—	—	午前 10.15	—	午前 6.55

災害後の大阪
傳染病大流行
一日に九十八人發生

【大阪電話】六日中に發生した大阪府の傳染病は九十八名の多數に上り市民を極度に脅かしてゐる　腸チフス二〇、猩紅熱三、ヂフテリヤ三、流行性腦炎二、赤痢七〇　二十一日の災害以來の合計は四百卅七名に達し右の外風邪、下痢等は無數である

李東雨氏の哀しき遺骸

近畿の風水害で瀬田川鐵橋上の急行列車顛覆で遭難死亡した中樞院參議李東雨氏の遺骸は近親者六氏に護られ、廿六日午後六時半釜山驛、廿七日午前一時卅四分大田驛から湖南線で鄕里光州に向つた

國際競技の華開く
大會のプログラム決定す
いよ／＼二十九日から京城運動場で

半島體育界待望の壯擧、日米國際對抗陸上競技大會は愈々二十九三十の兩日京城運動場で開催されるが、長らく懸案となつてゐた內地側選手も去る二十二日宮田陸聯幹事が滿洲に竹內理事は關西に急行し

最後の交渉 の結果、同時に決定を見、二十六日內地側、朝鮮側の出場選手が決定され二十六日夜左の通り發表された、この選手には內地、滿洲、朝鮮と各一流選手が參加することゝなつた一方米國選手も東京、名古屋、大阪滿洲と回を重ねるにつれ、風土、氣候に馴れ、疲勞も回復し京城において前回以上の記錄を出現するものと豫想されてゐるが既に內地側選手谷口、長尾、城戸の三君は廿六日午後五時入城し、これについで竹內選手は廿九日午前八時五十五分京城驛着列車で來城し廿八日朝は

米國軍十四 名と滿洲側選手が入城し內地、滿洲軍は二見旅館に米國側は朝鮮ホテルに投宿することゝなつた

第一日（二十九日午後二時から）▲八百米 カンニガム、ホーンボステル、天野富勝（內地）白主範（朝鮮）孫基禎（朝鮮）
▲走巾跳 クラーク、ウイルキンス、大島鎌吉（內地）木郷仁実（朝鮮）福田通夫（朝鮮）
▲槍投 クラーク、ダン、マーティ、長尾三郎（內地）大內光男（朝鮮）李永（同上）
▲百米 メトカーフ、パーソンス、韓福錫（朝鮮）西貝一（滿洲）李乙鋼（朝鮮）
▲走高跳 クラーク、マーティ、竹內文章（內地）南園清一（朝鮮）宮武正利（同）
▲五千米 クロレー、小林陸太（內地）劉長春（內地）白主範（朝鮮）孫基禎（同）
▲圓盤投 アンダーソン、ダン、フエバー、劉釣昂（內地）萩野元朗（朝鮮）
▲四百米低走 グリーン、メトカーフ、パーソンス、ホーンボステル、大島鎌吉（內地）谷口睦生（同）今井慶二（同）韓福錫（朝鮮）李乙鋼（同）福田通夫（同）山木一正（同）大門光男（同）

第二日（午後二時から）
▲四百米 グリーン、ホーンボステル、西貝一（內地）今井慶二（同）氏家文男（朝鮮）岩崎證（同）
▲鐵槌投 アンダーソン、ダン、フエバー、沖田芳夫（內地）城戸謙彦（同）
▲棒高跳 フエバー、トムソン、高野憲太郎（內地）城戸謙彦（同）西村國雄（朝鮮）佐古潤市（同）
▲百十米障碍 クラーク、グッド、城戸謙彦（內地）山木一正（朝鮮）安達光（同）
▲砲丸投 アンダーソン、クラーク、ダン、高田靜雄（內地）有馬長雄（朝鮮）高鳴嚴（同）
▲二百米 メトカーフ、パーソンス、西貝一（內地）今井慶二（同）李乙鋼（朝鮮）大門光男（同）
▲三段跳 クラーク、ウイルキンス、大島鎌吉（內地）木郷仁実（朝鮮）南大郎（同）
▲千五百米 クローレー、カニンガム、劉長春（內地）白主範（朝鮮）孫基禎（同）
▲四百米障走 グリーン、ホーンボステル、メトカーフ、パーソンス、谷口睦生、今井慶二、西貝一、韓福錫

お米が上りました

本月に入り政府發表米減少の豫想天候不良凶作見越等に加へて今度の內地風水害の爲め、玄米相場は前回の廿二圓六十錢より二十四圓三十錢と一圓七十錢高を唱へるに至り、京城府公設市場の白米小賣値を二十七日から左記の如く何れも一キロにつき五厘値上した

多腰精特等白米　廿錢を廿錢五厘
同一等白米　十九錢を十九錢五厘
一等白米　十八錢五厘を十九錢

高級 イフセンイキ

京城の不良住宅を調べて警告す
失業者も一齊調べ

京城府社會課では來る廿九日から向ふ一ヶ月間府內各警察署と協力し各町洞總代、方面委員、臨時調査員を總動員して十月一日現在で府內の失業者調査を行ふことになつた、調査項目は細民、窮民等のカード階級者を始めインテリ失業者から街の紳士迄を調査し、更に不良住宅を調査し、家主に對して警告を與へることになつた

鐵道工事區

朝鮮總督府鐵道局第廿工區の建設工事のため梨湖工事區を、又慶全線第十二工區工事のため上新工事區を十月一日から新設することになつた

あすの天氣（28）

廿七日概況 七六六粍の高氣壓が黄海朝鮮及西日本を掩ひ本邦日本海及滿洲は高氣壓の圏內にある。低氣壓は台灣及本邦東方洋上にあるが何れも弱く天氣は上海は小雨北支那は雲滿洲は晴れて居り、朝鮮では北部は晴曉、中部は晴雲不定で南部は海雲つて居る。內地は平年に比し何處も晴ちである。氣溫は平年に比し內地は低いが朝鮮は何處も高く全州では六度も高を示してゐる 高氣壓は徐々東方に移動して半島は其の端に來るから明日北鮮は晴、其の他も曇後不定の空模樣であらう

豫報 晴一時曇
廿六日 最高 二五・六（[illegible]）
廿七日 正午 二三・四（[illegible]）

仁川潮時（二八日）
滿潮 午前 八、〇〇 午後 八、三〇
干潮 [illegible]

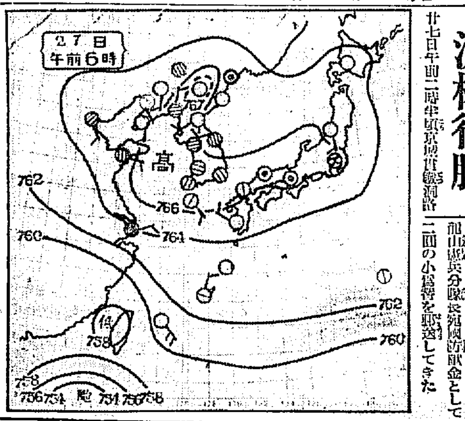

可愛いお猿さん
昌慶苑にお目見得しました
暑い日でもエリマキをしてゐます

◇…昌慶苑動物園に珍しい猿が坊ちやん孃ちやんにお目見得しました、その名は『エリマキキツネザル』といつてマダカスカルの產で良白に黒の交つた一寸見ると顏は狐で胴が猿、尾は黒色で狐の樣に太くて長く、婦人方が見られたらよだれを流す樣に立派な毛色、生きながらでもエリマキにしたいやうだ◇…おとなしい動物で、リンゴやバナナが好物で籠中に後足でぶらさがり前足で果物を摑つて食ふ愛嬌のあるお猿さんである

脫稅事件審理

既報、新義州高柳武男の關稅法違反被告事件の事實審理は廿七日高等法院で行はれたが廿七日は取調べに止まり十月三日に審理を續行することとなり、言渡期日は未定

乃木將軍追憶
米若の奉仕

乃木將軍を崇拜し、將軍の遺蹟を信念とする浪曲界の桃中軒米若君は京城に乃木神社の建立記念の爲め三十日奉納演奏を行ふことになり、當日は無料で將軍の遺德を浪曲を通じて府內の學生とともに追慕することを申し出たので京城府、京畿道始め京城浪曲研究會ではこの主旨に賛同し、府內中等學生千五百名、小學生三千五百名計五千名に對し將軍一代記の名曲を聽かせることになり場所も乃木神社の境內が狹隘な爲め、三十日午後一時から南大門小學校々庭に變更した、なほ當日米若君は京城神社に參拜し、その足で演奏するが市部一般の人々も聽くことになつた

謹訂 廿七日附朝刊市內版七面第一段「李鍝公殿下御臨場」の參告」記事に隣接して、右記事に全く關係なき他の版を組違ひたるとは、誠に恐懼に堪へません、謹みて御詫び申上げます

故川上大將の令孫
川上子爵自殺
神經衰弱から恐怖症となり
昨夜獵銃で…氣の毒な孤兒

【東京電話】二十六日午後七時頃澁谷區神山町四三會社員沼舘實雄氏方同居農業大學本科三年生子爵川上邦良氏（二〇）は同家書齋で獵銃をもつて心臟部を打拔き

自殺を遂げ た、同人は故川上操六大將の孫で早くから父を失ひ兄弟三人暮しであつたのを沼舘實雄氏が引取り大正八年自宅に同居を建てゝ居住してゐたが、二人の妹は早く死亡し一人暮しとなつたので東京農業と共に渡滿し農業に從事すると意氣込んでゐたが極度の神經衰弱に陷り殊に最近恐怖を研究し、自分は早く死ぬといつて

恐怖症に惱 り二十六日午後七時頃離れ四疊の間に故操六大將の遺品の獵銃を擬げ同家の三連發銃で自殺したものでこの物音に驚いて人々がかけつけた時には同人は即死してゐた

殺人犯捕はる
逃亡一年三ヶ月で發見さる
煉瓦工場の怪事件

一昨年六月廿三日夜府外東細村里煉瓦工場で同僚職工石順安（二〇）を土木刀で強打即死せしめ逃走中一年三ヶ月、殺人犯の捜査中であつた犯人李南大同郡生れ安學成（二〇）は、犯行後行方をくらましてゐたが、最近江原道長箭煉瓦工場金藝洙方に働いてゐること判明、二十三日元山署に檢擧、二十六日京城西大門署に押送された

仁川と元山に
健康相談所

遞信局では今回朝鮮簡易保險健康相談所を更に仁川及び元山に新設することに決定目下準備中であるがこれにより鮮內に於ける健康相談所は六ヶ所となる譯である。なほ同保險無料巡回健康相談は來る十月五日より忠州、清州、鳥致院、公州、水原、利川の各地を巡回し加入者の健康相談に應ずる筈

精神作興講演會

廿九日夜府民館で高野山朝鮮別院の主催で

合同大本山大覺寺門跡高村大僧正の來鮮を機とし、外には國際情勢の緊迫、內には天災地變の打續く秋、思想界の最高峰を迎へ廿九日午後七時より長谷川町府民館で高野山朝鮮別院主催の下に精神作興思想善導の公開講演會を開く講演は高村大僧正、名越有宗師で、また劍舞三曲もある

上を犯行中の紳士風の男を路行中の巡査が不審訊問したところ『自分は大邱府賦產業組長男で京城に金錢上の所用あつて入城したものだ』と怒つて理由に喰つてかゝり同行を拒否したが無理檢擧取調べの結果京北大邱府京町三丁目六八、前科二犯自稱反物商李春培（二〇）で去る八月三十一日大田本町一丁目太田旅館で客に使入し金品を窃取したのをはじめ大邱、天安、大田京釜線各地で病院旅館の五十四件九百餘圓を荒し廻つてゐる事判明目下取調べ中

おみやげには 松の實飴

短刀で脅す

京城授恩洞一六六金物商店員徳星鉉（二〇）は札付きの喧嘩ゴロでかねて鍾路署では同人の行動を査察中、廿六日午後十一時七分頃府內仁寺洞バー・ビーナスにおいて、府內鍾路五丁目一六五李源孝外一名と飲酒の上鍾路二丁目四五柳在春倶樂部に至り柳外二名の客に短刀を突き付け『殺されるのが惜しければ相談しろ』ときまり文句で脅しつけてゐるところを鍾路署員に押へられた、李源傑は短刀で切付けられ傷をおひ恐る／＼同夜一緒に飲み廻つて同行と判明

悔悟の殺人犯
報恩の獻金

江原道金化郡金化面岩井里沈太道（三七）は殺人罪で西大門刑務所春川支所で懲役四年服役中去る二月減刑の恩典に感泣し、以來模範囚として作業に勵んでゐたところ、最近その悔悛の情を認められ九月二十一日假出獄となつたが、その萬分の一でも報いたいと二十七日龍山憲兵分隊長宛國防獻金として二圓の小爲替を郵送してきた

法律の裏表
めつきり殖えた訴訟事件

最近法律事件が日に日に激增の傾向を示してきたことは注目すべきである。一般、法律と經濟生活とは切り離し得ないもので、金錢の貸借、家屋の賃借、商取引、其他何でも法律で結ばれるので、これら諸般の貸借關係が一朝圓滑を缺くと直ちに裁判沙汰になるのである。事件になると誰でも慌てゝ辯護士の處へ飛んで行くのであるが、辯護士だとて必ず訴訟に勝つとは限らない。そして惡い辯護士になると依賴者を喰物にするのである。世間は一つ間違ふと事件を起しさうな貸借關係が何かしら必ず一つ位はあるものであるから日頃法律を辨へて置いて訴訟の起る前にテキパキと處理する方が何程安心で賢明だか知れない。

最近、大東社營業部（東京市下谷區西町一四番地）に於て『法律百科大辭典』と云ふ凡ゆる難問題が解決出來る法律書を發刊したが一般素人向には絶好の相談相手ではないかと思ふ、同書は從來の難解な法律書と異り誰にでも判るやうに懇切に詳說したもので金錢上より起る諸問題は勿論、民事、刑法、商法、手形法、土地、家屋、離婚、相續、戸籍上の問題等頭を痛めず解決すると云ふから普通の訴訟程度だつたら辯護士いらずに解決するに相違ない。因に同書は四百十八頁の大冊で希望者は東京大東社營業部へハガキで申込めば早速送本して呉れて代金は本が着いてから拂へばよいと。

北海道ミルク
新鮮・純良・簡便
母乳代用に最適

青空に唄へ
君よ青空の秋だ丘に寢て
高鳴る潮に呼びかけよう
唄 東海林太郎
ポリドール・レコード

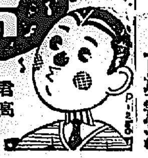

贊化病院
內科 小兒科
入院隨意 普通室及傳染病室
醫學博士 古城憲治
京城府明治町一丁目 電話本局二四番

火災保險に經驗アル紳士至急優遇採用ス
（年齡二十七歳以上五十歳迄）ペン字及毛筆ノ履歴書持參
京城府黄金町二丁目一六九 川島保險事務所 電本八八〇番

ニユース
名謡 ボレロ（四拾月日）
名曲 ボレロ（注邦）
於 浪花館
コロムビアレコード

入院隨意
廣兼耳鼻咽喉科醫院
院長醫學士 廣兼寅雄
仁川海岸通西銀座 電話六四七番

（主要目次）
一、朝鮮人よ何處へ行く？
二、滿洲國の出現と朝鮮人の現狀
三、滿洲國の勞苦に際し
四、把握を誤つたる朝鮮人の現狀
五、念願期待に對する朝鮮人の不平事項、不滿事項、不快感事項、非難事項、攻擊事項、要望事項
六、朝鮮同胞の民族的悩みを慰めよ
七、滿洲國は朝鮮人を迎へよ
八、滿洲國建國後朝鮮人に對する新曙光
九、朝鮮人の滿洲國就職問題に對て其他日滿鮮爲政當局に呈する參考資料

朝鮮人は何處へ行く？
東輝先生著
（昭和九年九月五日再版發行）
非賣品なるも送料實費三十錢で送本す
注文 京城府大和町二ノ八無得莊 電話本局三二八番 振替口座京城一八二四番
發行所 滿洲新民園京城無得莊

銘酒 朝の花
アサノハナ

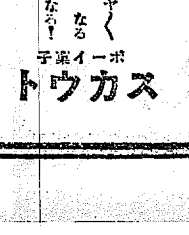

ピチヤく
なる なる
音がなる！
ボーイ菓子
スカウト
どこの菓子屋にもあり 美味しいお菓子ですよ

朝鮮土産ツルチク

一般炭況に伴ひ止むなく左記の通り値段一部改訂仕候何卒不相變御引立御用命の程偏に奉希上候
左記
撫順炭 市內渡
中塊 一噸に付 金一八、九〇 五〇錢上り、
塊炭 同 上 金一八、四〇 同
官製煉炭
二穴 一二〇個に付 金二〇、五〇 五〇錢より
マセツク 一噸に付 金一九、八〇 同 上
株式會社 三國商會
電話光三九二・九〇〇
龍山支店 龍三九二
本店賣店 本二二五六
黄金町賣店 本二二九九〇
鍾十里賣店 本一八〇九

筑前琵琶全國大會出演の諸名手

【右上より】筑紫旭一臣（東京）野田旭峰（東京）杉浦旭城（大阪）角道旭玲（岡山）中村旭径（大阪）長野旭征（八王寺）堀谷旭風（沖縄）野川旭渓（福井）櫻村旭芳（盛岡）　【左上より】三谷旭翠（神戸）市岡旭泉（神戸）濱田旭鵬（京城）武藤旭仙（平壌）小林旭嶺（釜山）東旭洋（大阪）

脚光夕べにうれし 麗粧踊りの秋

唄もにぎやかに今幕ひらく

ゆく雲のたゝずまひにもリズムが感ぜられる秋だ、大自然は今大交響樂『秋』を、見えざるタクトに從つて奏でてゐる。踊らう、唄はう、踊ひだ──踊りの秋の麗粧の幕が、いまやらやく開からうとしてゐる。まづ最初に呼びかけるのは新町券番の第四回秋季温習會、二十九、卅日の兩夜朝日座の脚光に華やかに開演すれば、次いで本券番を中心の京城若柳會は十月六、七日兩夜第六回舞踊公演會を長谷町公會堂に開く、すこしおくれて新舞踊の若宮多美踊關は十月二十三、四兩夜同じく京城公會堂に第三回發表會を行つて大いに勉强ぶりを示さうとしてゐる、一方朝鮮側では妓生の踊りが京城觀光協會の手によつて賑やかに行はれるなど、踊りの京城は深む秋とともに次第に高らかなステップをふむ、以下、各會の陣立をざつと眺めてみよう

まづ新券温習會

目立つ純日本舞踊への轉向

從來レヴュー式な舞踊劇に力を注いでその方面に特色を出さうとしてゐた新券は、こんどの第四回では舞踊劇は『傾城阿波の鳴門』一つに止め、純日本舞踊への方向轉換を示してゐるのが目につく、呼びものは長唄『吉原雀』初日は小浪と笑千代、二日目は一奴と小玉といふ新券第一級踊り手の競演、唄は梅助、若子、三紋は老巧彌助、鳴物は田中傳兵衛社中といふ顔ぶれである番組と主なる主演者を示せば

長唄『操り三番叟』（唄）小浪（三絃）彌助△長唄『勧進』（唄）ひさ子、ゝ丸、さゝ浪、ちやめ子らの中堅級△常磐津『睦八景』（淨）松助、若太郎、小松の三老巧（三絃）銀鰈△長唄『寒行』（唄）小浪（三絃）常吉△舞踊『傾城阿波の鳴門』小三浪六その他△常磐津『梁もつれ』（踊）浪六、百千代△長唄『吉原雀』

若柳會

三ツの呼物 達者連の競演

本券を中心とする若柳會今回の公演で注目されるのは、まづ義太夫『三勝半七酒屋の段』さわりの所作を見せようといふ、初日は榮次（吉菊栄）で名取二人の競演、次いでは新上演清元『村雨松風』で初日は多美緒、なる子弁子、二日目は榮次、百子、榮三といふ顔ぶれの競演、更に長唄『女道獅子』では三若、みつ召（初日）小丸、小梅（二日目）等若手達者の競演、以上をはじめと

原雀』

常磐津『子寶三番叟』長唄『鶴島』清元『六玉川』常磐津『新山姥』などあり、二日とも演じ物は同じで共演となつてゐる、振付はさきの本社主催『名流邦樂舞踊の夕』に來鮮の若柳吉之助師匠

して、

長唄は杵屋佐榮（長唄）若柳吉志栄（踊）常磐津松斗栄（常磐津）佐々栄彦（舞踊）田中傳兵衛（鳴物）

朝鮮踊

新舊風俗を趣深く見る

うちつゞく觀光視察客に朝鮮藝術の紹介と慰安の爲め京城觀光協會が來る十月五日まで公會堂で開いてゐる朝鮮舞踊觀賞會は、背景共他の内容を改善光實したので觀光客は勿論京城在住者の間に好評を博して居る、朝鮮古代の風俗が見られるので來場する學生團體の入場者が多い、午後五時に先づ觀光協會の金内務主任北川左人氏が朝鮮の舞樂と風俗に就いて説明の後長生殿宴舞、高句麗舞、舞鼓、僧舞等の古典舞踊の外に、新興舞村の舞踊『乙女とチヨンガー』『天安三街』は新舊朝鮮の風俗を遺憾なく表現して居る、官廳、銀行、會社には半額割引券が配布してある

若喜多舞踊

新作『長恨歌』

新舞踊開拓の茨の道をゆく若喜多舞踊關は、この秋、精進の踊りを第三回の發表會に問ふ、來る二十六日目のうち新たに常設に訴へるものは胡蝶、『長恨歌』の舞踊化『娘道成寺』の人形振、古曲『かつぎ』の新舞踊化で同晩ではいま南大門通りのステージで猛練習を開始した

がある大曲を配して陣容した、地方は本券の第一級で、援助出演は常磐津（長唄）常磐津（常磐津）栢葉（清元）やよい（義太夫）田中の（鳴物）各社中

映畫“にんじん”を見る

なげかける家庭の愛の問題

【家】庭とは同じ屋根の下に到ふとけ合ふことので

きない人間が、無理矢理に集つてゐるところである」と嘆くなまれた少年のため、あだ名されてゐる『にんじん』と、父にさへ呼ばれるフランソア少年の父のノートにさう書きつけた家庭──それにでもじをさかない、ルピツク氏が朝から晩までわめき立て、ルピツクが黙つてゐればゐるほどヒステリーのやうに一人でけんかしてゐるルピツク夫人、にんじんは兄や姉とはまるで別人扱ひでこのルピツク夫人から虐待されづけて、父は無關心でいきかない、にんじんは間の方でジタと唇をくひしばつた、ひねくれて行つた。もう一人のにんじんに、の中で慰められ反抗を試してみた、だめだつた、村長に當選した父、喜びの宴、この喜びの中にさへ參加できないにんじんは、つひに納屋で縊死を企てる……とけ合ふことの出來ない家庭の不幸を、にんじんは最も多く負擔したのである、この不幸の原因はこの映畫の最後の部分の、自殺を救つた父親とにんじんとの劇的な會話が説明してゐる

（ルピツク）なア、にんじん一家に必要なものは和合と理解だ──ところが、我々夫婦の氣心は全く正反對だやからなア

（にんじん）僕は、からいふよ──家庭つてのは、愛し愛されるものだけで作つてほしいつてね

（ルピツク）わしも運が惡かつたんぢや。母さんを見損つてゐたやうにお前をも見損つてゐたんだ

（にんじん）父さんは氣の毒だよ、僕はまだ小さいからいゝけど、父さんはあんなお母さんと一しよに年をとつてゆくんだもの……

【あ】んなお母さん──いつもわめき立て頬べたをなぐり、ずるけ者の兄や姉だけ可愛がるあんなお母さん──しかし彼女とて不幸だ、少くとも幸福ではあり得ない、そしてその不幸の責は自業自得として彼女だけに負はしては可愛さうだこの家庭へ和合と理解と愛を迎へ、にんじんを救ひ、全員を幸福にする道──この一篇は世のすべての親たちに大きな暗示を與へてゐるやうに思はれる

【に】んじんは映畫藝術といふ點においても、すぐれた點が多い、その場面の感情を効果的に現はすカメラの角度と位置、大胆で迫るやうな力ことに全篇に流動するいろいろな効果的な音樂は觀る者の感情を刺激して、快調なリズムに流れてゐる、名附親の元からの婦り途、路傍の人たちのむつまじい様を見て、にんじんが狂つたやうにはげしく馬に鞭を當てながら疾走する場面の移動撮影がとくに印象に殘る、ボルドー附近だといふ美しい背景も、この映畫にふさはしい

【に】んじんに扮するロベール・リナン少年は、この映畫のためにさがし出した素人で、このにんじんのやうな境遇のもとにある少年だといふが監督のよき指導と相まつて實に自然で性格的な表情と演技を示してゐる、アリイ・ボールのルピツク氏がまたすばらしい、クリスチヤン・ドールの女中もいゝ

【こ】の映畫の原作──ルナアルの小説『にんじん』は五十あまりの短い挿話から成つてをり、それによつて一人の少年とその家庭を描いてゐる、關西監督デユヴイヴイエによる映畫『にんじん』はそれを素材にある夏休み中の出來事として筋を與へた、そして少年の性格その他原作とはかなり相違してゐるとのことであるが（例へば原作にはにんじんの味方となる女中は出ない）こゝでは映畫だけについて、感想を述べた（もん太）──缺ける旗職監督作にてドロテアツサークの『伯爵令嬢』と共にけふから京城浪花館上映中

昇段大手合棋譜【四】

日本棋院　三段　中村　勇　先　初段　竹中幸太郎

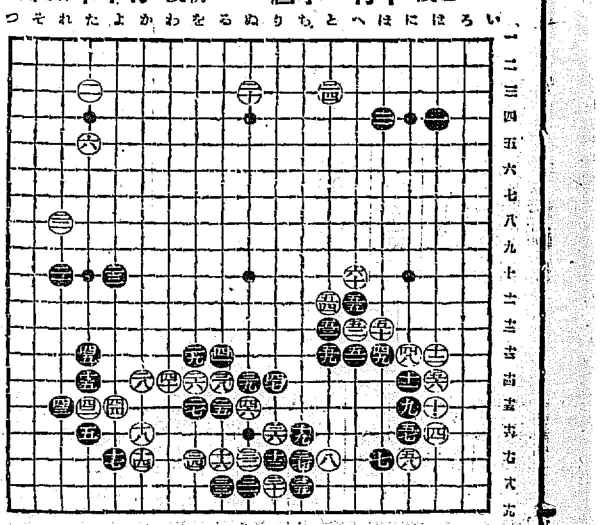

對局者の言葉

（黒）四九のハネノビは、四七の堅い所を凝らせる意味があるので悪くなかつた『に九』邊に打つのでした

（白）五二の押しは些し重かつたやうです、上邊『ろ六』邊に圍つて居るのはどんなものでしたか

（黒）五二で『に十二』に切つて見るのが面白かつた

（黒）五五は逆迷はとにかくかり切つて見なくては──

（白）六十のハネは調子だと思つたのですが──

戰の跡

○白四六と此處で切るのならば、前の四二、四四は共の要を見なかつたのであらう○白四八を省くと黒五十のケイマが相當大きくなつて來る●黒四九はおかしかつた、五九までとなつても、四七までの整理が却て重視した傾きがある、去つて『に九』又は『に八』邊が正しい見當であつた○白五二の押しは無理、通り重かつたやうである、上邊『ろ六』又は『ろ七』邊に圍ふのが大所であつた●黒五三は從つて此處で『に十二』に一本切りを入れて見るのが面白い手順で、白五六ならば黒『に十一』とノビ、此時白五七と出て來ても黒五九にノビてゐて手限い形勢である、白五六で『ろ十二』のカケツギでも、黒『に十一』とノビ出して行く○白六十も常用の形であるが黒『ほ十一』白『に十二』黒『は十』を想定する時に、重い感じを免れない、此の六十では『に十一』にカケツグか、全然此邊を打たずに上邊『ろ六』又は『ろ七』の邊を圍つて居るべきであらう

○四十六　ぬ十二 1	●四十七　り十二
○四十八　に十三 10	●四十九　ほ十三 15
○五十　ほ十二	●五十一　へ十二
○五十二　へ十三	●五十三　と十二
○五十四　と十一	●五十五　へ十一
○五十六　は十四 1	●五十七　に十六 13
○五十八　に十七	●五十九　と十六 9
○六十　へ十二 2	

（一分以内は切捨）
所要時間（白一、五七）（黒二、二三）
（制限時間各七時間）

編物講習會盛會
廿七日から本社來青閣で開催中

宗家をはじめ 各地代表今宵入城

人氣高調する旭會琵琶大會

わが國筑前琵琶界の粹をすぐつて來る廿九日から三日間、京城公會堂で開く大日本旭會第十二回全國大會演奏會は、外地で初めての試みとして半島空前の催し物、誇い前景氣である、宗家橘旭翁父子は一門の名手名匠を揃へて各地代表廿餘名と今宵廿七日午後五時京城驛着列車で入城、鍾路旅館に入ると勢ひ今や晴れの盛ふけを待つばかりである

實業庭球日割

廿七日（殖銀コート）府廳對殖銀
廿八日（鮮銀コート）殖銀對本府
廿八日（殖銀コート）遞信對專賣
十月三日（鮮銀コート）鮮銀對殖銀
　鐵道對遞信、鮮銀對鐵道
　專賣對鮮銀
十月四日（殖銀コート）府廳對專賣
　本府對遞信
十月五日（同）

舞姿さまざま

（右上）本券多美鶴の『京の四季』（左上）新券一奴の『娘道成寺』（中右）本券若喜多の『長恨歌』（中央）妓生踊『天安三街』（中左）新券小浪の『北州』（下）本券の菊次『秋の色種』

故末松家遺愛 品大賣立

十月一日京城 美術倶樂部で

前李王職事務官故末松熊彦氏の遺愛品全部を來る十月一日南山町二丁目株式會社京城美術倶樂部に於て賣立を爲す事となり準備中であるが、故末松氏は伊藤公爵家とは縁戚に當り藤公の書は勿論其他の什器も眞跡もの丶みなみは共人格の崇高なるを以ても知られる、李王職博物館は小宮次官と末松氏の力に依りて朝鮮に考古の權威を確立されたと謂ふて過言ではあるまい此見識を持つて高麗朝、李朝時代の陶器、銅器、木工品其他雜類八百餘點を蒐集せられ居り札元池中は陳列に忙殺されつゝ一品づつ見とれてゐる、何分見識の高き故人

水害義捐金

朝鮮社會事業協會 九月廿二日まで

▲十圓朱安寶町婦人會▲九十一錢本府圖書館職員▲四十二圓五十五錢同會計課▲十二圓六十三錢同濟生院同▲二百十二圓廿五錢ゝ城地方法院同

日計　二百八十六圓七十四錢
累計　十九萬一千七百十八圓二十八錢

讀者樹

▲貧しい母子供を抱へて困つて居ります何か內職（袋貼り）でも何でも いたします 子供連れですので外には出られませんご存知でしたらお敎へ下さい（子を持つ母）▲左記事項を貴欄でお知らせ下さい 京城市內で、夜間法律學校の所在地、入學期、資格、學校入學試驗授業料、終業年限、學校の程度（菊谷政一）▲九月六日の夕刊三頁秋咲種子無代配布の項にある岡山縣長の所在地は?▲長崎(オサフネ)だけで、わかります(係)▲英國皇太子文部刀長船の事で名高い處ですから▲當方大學醫學部生（京城府犯洞八ノ一丁基諧）▲當年亞細亞身元確實な三十二歳男夫婦どんな仕事でもかまひせん女中替りにでも使つて下さいお報恩下さい（忠北陰城郡村佐市方山口）

明治町一丁目 洋畫專門 浪花館
二十七日より當々大公開 絶對日延なし 十年に一度心の扉を叩くフランス名畫！あらゆる記錄を粉碎して遂に來る！
上映時間＝普通日晝の部一時半、夜の部二回目午後四時半、夜の部は第一回目五時十分、第二回目八時二十分
21 短篇ニユース 上 映 順
ルドルフ・ビヨピオ特作 ワードルフ・オスワールト監督リヒアルト・ウイーク 伯爵令嬢 九卷
3 主演 シユアン・デユヴイヴイエ監督 ロベール・リナン少年 にんじん 九卷 超特作日本版
野の草の花の生々と崩れて綠が美しく自然に照り輝へる麗フランスの國の少年を描いた作品……何とうしたら不孝な田舍の一少年がまれに見る傑作日本の名畫『にんじん』の映畫は一度は必見！

本町一丁目 京喜館
松竹 特選作品 廿七日より特別大興行（四日間）
二大名作映畫……松竹が劇界に誇る名作二篇を一堂に網羅して皆々樣の御期待に報いん
撮影 郷原隆雄 水谷至宏 原作 北村小松 監督 佐々木康 主演 水谷八重子 江川宇禮雄 主演 田中絹代 脚色 伏見晁 地上の星座 第二篇（新版サウンド版）
右太プロ超特作時代映畫 原作 尾崎士郎 脚色 山崎謹二 監督 仁科熊彦 主演 市川右太衛門 武者修行崩れ 澁谷實雄 全卷

本町一丁目 松竹座
廿七日より新封切 松竹蒲田超特作 悲戀映畫 小林十九二 主演 坂本武 竹内良一 第一篇 月夜島
松竹蒲田 新興活映 撮影 伊藤武夫

日活直營 京城本町 第一劇場 二十六日より 喜樂館
階下特等二十錢均一
宇留木浩 田中絹代 主演 青春の夢いまいづこ
時代劇 春秋やくざ双六 日活太秦 主演 大河内傳次郎
輝け日本の女性 主演

黄金町 中央館
メトロゴールドウインメーヤー社 船場の暴君
次週公開 海底王キートン
新派 キネマ 大公開 羅府 第一日より
消防手
水戸黄門 主演
ヒヨツトコ夫婦 主演 マーテイン主演 フランス 監督 不良少年の父

本町五丁目 大正館
九月廿五日より
輝け日本の女性 春秋やくざ双六 青春の夢いまいづこ

本町二丁目 朝日座
桐ノ二郎大熱演 九月二十七日より 劇界のナンバーワン
戲劇 花嫁人形 二卷
劇 内の小萬 四卷
時代劇 戀の藤四郎 五卷
入場料 二十錢 一十錢 每夕 六時開演

若夫婦試驗別居 ウエスタン・オール・トーキー
仁侠二筋道 主演

京城本町 京城演藝館
京山圓玉師 京山小圓 京山幸枝 京山長勝 京山二龍
初日の一座顏觸れ

秋の夜はラヂオ……
家族揃つて聞く樂しい團欒の夜……冴えわたるナシヨナルの音色！

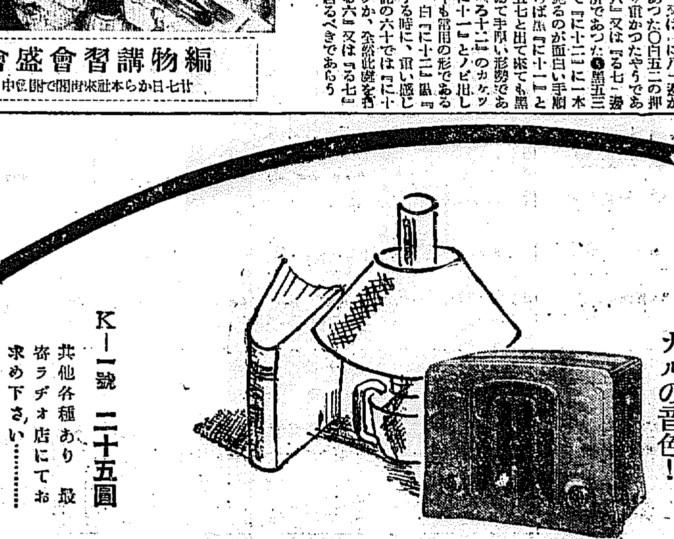

K—一號 二十五圓
其他各種あり 最寄ラヂオ店にてお求め下さい……
明朗 快適
ナショナル受信機
松下電器製作所

最高米價拂下
廿六日大阪で最初の賣却決定す
愈よ米價高時代新展開

【大阪電話】二十六日湖南旭五百俵最高米價にて拂下申込があつたがこの申込は受理され全國のトップを切つた、引續き大阪で一口名古屋七口の申込あり今後此の傾向は助長さるべく而してこれは全く飯米操れによるもので需給不引合の實定期への退勢は無い、而は騰理又は買替による拂下斷行の時期については議論あるが風水害地の減米の影響を受けたゝめ今後も引續りを豫想されるが年末或は來年初に組合稍々の値上げの可能性あり鮮內業界は無理有利共に有事に入つた狀態である

クツラトの海
朝鮮繩叺協會で—
補助帆船を建造
運賃引下輸送合理化の策に
重視せられる波及

朝鮮繩叺協會では二十六日總府會議を開催し明年度朝鮮繩叺百萬枚の各道割當、未納分補充その他の諸項を附議すると共に叺移出用補助帆船新造の件を可決、直ちに明年より輸送實施を決定したが、右は臥もすれば輸送費高率の批難があげられる鮮內運輸界に大きい衝動を與へてゐる

朝鮮の繩叺はその價格低廉を絶對的要件として內地、滿洲、臺灣にまで進出してゐるが、その輸送費は鐵道、船會社ともに相當犧牲的運賃を實施してゐるに拘らずなほ高率の嫌ひあり、最近海のトラツクとして輸送便、運賃低廉の補助帆船の現出をみるに至つたので、繩叺協會においても右を建造、叺內地移出用にあてんとし、試驗的に直ちに建造に着手し明年一月からその利用にあて、鮮產繩叺の中間費の合理的低下を計らんとしてゐる

この試みは朝鮮經濟の運賃高、特に西岸におけるプール組織強化のため、輸送中間費が著しい高率に移り居る態度にあるので、繩叺協會の試みが相當の成果を收めば、これは鮮米、鑛石、石炭、セメント等々夫々現輸送に對して種の補助帆船を、自家用トラツク同樣各大荷主で建造に着手するものとみられ、その點において各方面から重要な興味對象とされてきた

猛威つのる
補助帆船
澤山汽船では極力對策腐心

るが鮮航同盟會は補助帆船出現に對して非常な脅威を感じてゐるに拘らず、同盟會の態度としては非常に差え切らざるものがありさほど問題視してゐない樣である、これは要するに各船會社の立場が異るために西鮮プールを主とする鮮航同盟會は最初より釜山を特殊扱ひにして居る船會社が多いためである、たゞ澤山汽船の如きは鮮航同盟會の運賃低廉化もあつて極力これが對抗策を講じたい意向の下に現在のところ同社が殆ど獨占態度に出で、鮮航同盟の意思如何に拘らず場合によつては補助帆船を新造してこれと對抗する肚を決めてゐる樣である、いづれにしても補助帆船の猛威は如何ともし難い不可抗力でますく活況を帶びるものとされ、將來に於ては補助帆船同志の猛烈なる競爭が行はれるものとみられてゐる

釜山、麗門間の補助帆船は益々活況を呈して釜山に關する限り鮮米の積取りは完全に牛耳られてゐる

九年棉花收穫豫想
意外にも打擊輕微
前年比總額五分九厘增

農林局發表、九月十日現在における反當收穫豫想は陸地棉九六斤在來棉六七斤總平均八七斤にして前年反當收穫陸地棉九八斤、在來棉七六斤總平均九〇斤に比し減少を示せるも作付反別の增加に依り總生產高にあり增收の見込なり即ち收穫豫想高は陸地棉一億二千七百三十七萬四千七十四斤在來棉四千九十三萬五千八百三十一斤計一億六千八百三十萬九千九百五斤にして之を前年の實收高に比すれば陸地棉一千三百五十一萬二千九百八十七斤（一割一分九厘）の增在來棉四百十六萬三千六百九十六斤（九分二厘）の減計九百三十五萬九千二百九十一斤（五分九厘）の增收を豫想せらる

反當り平均減收額は
僅に三斤
價格高に惠まれる

朝鮮本年の棉花收穫豫想は反當收入は水害旱害に似ず好成績となり、とくに陸地棉の好調は南鮮水害による一般の悲觀豫想を裏切り在來棉の不作をカバーして前年度の總平均作九〇斤に比し僅に三斤減少の八十七斤の收穫を示し、總付反別は九分二厘の增加により結局前年收穫より五分九厘の增加が豫想され懸念された不安は全く解消したしかも米國の減反其他理由の好調によつて棉花市價は前年より頗る好調で南鮮の共販市價は繰棉百斤二十六日相場で六十六圓三十三錢で前年同日の五十三圓三十七錢に比し十三圓九十六錢此率二割四分高で生產者は市價に全く惠まれた狀態で更新棉花增產計畫は頗る好成績でスタートを切ることゝなつた

光州鐘紡の
專用鐵道敷設免許

鐘淵紡績では從來光州驛から光州邑林町の同社紡績工場間二粁二分の建築材料、原料、製品、燃料等の輸送用專用鐵道敷設出願中であつたが、廿日鐵道局から許可された

鮮內炭界 有卦に入る
第一回の値上げにつゞき
再引上實施か

各種工業の發達によつて鮮內の石炭及び煉炭消費量は最近に至つて急增し特に冬期の需要期に入つて市價は强硬を示し京城市中小賣値は十五日煉炭が五十錢引上げとなり、二十五日に至つて無煙炭、內地炭一二等品及び朝鮮炭の各中塊炭は五十錢の引上げを見るに至つた、この相場は前年同期に比し中塊炭では一圓高、煉炭では五十錢高で出炭期に似ず三年振りの强硬を見せた、なほ市價は內地炭輸送の小型船舶が過般の風水害で打擊

滿洲行一般貨物の
通關も安東に集中
台北の運輸連絡會議に 局鐵が提案

鮮內より滿洲行鐵道貨物は現在列車指定又は急送品のみに限り鮮滿所在稅關の通關を辭ずして安東に於て一括代用通關の便宜を與へられてゐるが、一般貨物はこの利便が與へられず必ず發送驛所轄稅關の通關を要するため日曜祭日その他時間外等に於ける通關手續きは繁多の支障を生じ甚だしき遲滯を見るなど鮮內荷主にとつては一大障害であり之が改善策は關係方面から多年要望されてゐるので、鐵道局では來る十月下旬臺北に於て開催さるる內鮮滿臺運輸連絡會議に鮮內發滿洲行貨物は一般貨物と雖ども發驛通關手續き不能の場合は一切安東稅關にて通關代辦し輸出手續きを執らしむるよう提案し稅關當局と協力して稅關當局と交涉し鮮內荷主の利便を圖ると共に貨物輸の圓滑を期することとなつた

探鹽減少

專賣局に於ける本年の探鹽は低氣の頭り七、八月の兩月降雨多かりしため非常な障碍を來し今日迄の探鹽高は豫定額の二億九千萬斤の七割六分即ち二億二千三百萬斤で今後探鹽高約四分と見て豫定額の八割より探鹽出來ず約二割の減少を來す事となるが此の不足額はストック約一億四、五千萬斤あるので之れで補充する事で現在に於ては價格に影響なきものと見られてゐる

海のトラツク補助帆船、荒れること、荒れること、何んしろ運賃諸掛が二分の一以下と云ふのだから▲暴走すると云つても全然鐵道では問題にならぬ、本鐵も貨物運賃でも商船も貨物でも補助帆船に匹敵する▲と云ふのは最近の釜山の現狀であるが、朝鮮繩叺協會ではこの活用に乘り出す▲この試み誠に結構、これで鮮產繩叺の廉價提供が實現すれば世に有難いのだが▲乳と蜜柑の期通りに行くかしら

米作豫想は
明日發表

米の第一回收穫豫想は二十八日發表の豫定である、二十九日は土曜で三十日は日曜、一日は始政記念日であるから清算取引關係を考慮しなるべく二十八日中に發表の豫定である

風禍甚大の
工業人絹

【大阪電話】今回の風水害で化學工場の蒙つた被害は甚大にて殊に紡績、染織メリヤス業は操業不能を續けつゝある人絹工業に及ぼす影響は一層甚大なるものあり即ち人絹工場の主要原料たる薪炭は工場の倉庫たる施設の流失したるものあり是等を綜合して考慮すると最近再度の荷の如く續出しつゝある人絹の增產計畫も當分は延期こゝに決定するものと見られてゐる

商議聯合三部會

京城商議では二十八日午後二時より金融、工業、商業の三部聯合部會を開き中小商工業金融改善策に關する最後的決定を爲す筈

素晴らしい
活況の平壤
四﨑理事談

平壤出張より廿七日朝歸城した田邊東拓理事曰く

平壤は最近非常に活氣づいて市街地など四、五割の發展を示し西鮮地方に於ける農耕地の如きも豐作から來る農村景氣で二、三割の昂騰を示してゐる、市街都市としての將來を豫想して工業、商業方面の發展に伴ひ一方無煙炭の話もある樣で一方無煙炭景氣もこの活況を助成してゐる樣ではあるが、東洋拓殖の進出はまだ決定してゐない樣である

配船率に不服あり
大同海運が鮮航加盟を謝絕す
第二の飯野へ發展か

鮮航同盟會では既報の通り日本有數のオペレーターたる大同海運の加盟申込に對して熟議の結果加入を認めるに決定し、その配船率として最低率クラス、中村組、島谷の同率（配船割當十分の十七）を通知したところ、大同海運からは配船率の低率を理由に鮮航會の加盟を謝絕の態度に出てきた、大同海運としては同社の實力から山下汽船に近い配船を望んでゐるが、鮮航同盟としては加盟容認、最低適用すらも容易ならぬ英斷だつたのでこの上の讓步は拒否であり、從つて大同海運の出樣一つでは第二の飯野事件を惹起するものと擬想せられ、大同側も一職を辭せぬ模樣であるが、折柄內鮮荷主間の對立は激化して居り、內地荷主は斷乎產地渠りを主張、實行に

米倉重役
林理事に內定
注目される臨時總會

朝鮮米穀倉庫では、來る十月二日臨時株主總會を開催、五道重役と新取代表取締役等を補充することとなつて居り、新取代表重役は既に内定に至り、從來の取締役は新取締として入社することに内定した

賀田會頭
工業用水の
調査を陳情

最近京城及附近の工場は漸次擴張の趨勢にありと雖も最大の缺點たる工業用水に對しては殆んど顧みるべき施設なき爲工業の伸展を阻害する事多く特に小規模工場の多い京城附近では廉價なる上水道を使用する事は企業經營上にも大なる支障を來すので京城商工會議所では賀田會頭が二十七日道廳に本府を訪問し京城附近の工業用水調査方を陳情する事になつた

白米五厘上げ
米價高騰所へ

清算市場は前日の奔騰をうけ強氣で引續き高調にあり、鮮內正米市況も殆ど低調にあるが、正米市中値は清算の大台乘りに氣勢を揚げ、京城正米市中小賣値は、二十七日より一升五厘上げの賣値一等白米二十七四八十九錢となり、本年一月の二十一圓四五十錢に比し大昂騰となつてゐる、京城府は京城府營市場の關係上全然採算外れの小市引上げに終つたもので鮮內各地では清算に準じて騰貴し米價は愈上飯米騰貴となつて社會生活への脅威となつてきた

うつさんとする情況にあるので、この波及は市外の進展をみせるのでないかと注目される

平南無煙炭坑
坑夫難の
農繁期で更に激減

平南無煙炭坑は各坑共坑夫難であるが平南道廳が當局を持つて坑夫を斡旋するといふので五錢賃金を引上げることになつた、しかし直後に農繁期を控へて困るので現に稼行中の坑夫が近くまた激減するから今年一杯坑夫難は免れ難い狀況である

秋繭取引相場
殖產局發表

[illegible]

分の引上げれはれないであらうるものと見られてゐるので將來の為め內地の創樂には相當影響あれてゐる併し內地に於ける風水害

外電（廿七日）

[illegible]

株式（廿七日）

[illegible]

東株短期

[illegible]

大株短期

[illegible]

東京現株

[illegible]

金融（廿七日）

[illegible]

期米（廿七日）

[illegible]

大阪期米

[illegible]

商品（廿七日）

[illegible]

天 大原現物店 京城明治町 電話本局四七七〇

本日ノ動キ（午前十時迄東京短期）

[illegible]

株式 日產先驅 强調

前場 前日後場の强調のあとを承け外電不振を報じたるも利かず人氣一轉強化し日產先驅の三十六圓半と新高値を示し十二圓方上放れた五錢方、日產七圓台に乘せ一七圓六十錢と…

後場 前場の强調のあと反動売りに…

[illegible]

漸次明朗化す

▲今週は外電反落にも動じた相場は一時硬化して反落の如き[illegible]

山本株式現物店 京城府明治町一丁目

[illegible]

軟材一應出盡す

[illegible]

期米 安寄後保合

前場 前日の爆騰高にて…

後場 …

[illegible]

秋田株式現物店 京城府明治町二丁目三 電話本局四六二〇番

（廿七日正午現在）

[illegible]

人氣賣募はる

期近に對する賣方の煽りは昨日…

山源株式日報

[illegible]

東京圓價强調

[illegible]

賣却米懸念に
伸悩み商狀

[illegible]

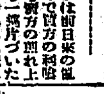

再び好轉せん
拂下米如何で

目下市場の人氣を綜合して見ると强氣としては政府の所有米を如何時拂下げするか分らないと云ふ…

[illegible]

堂島市場軟弱

[illegible]

入注激增に
正米は强調

正米は清算市場の値頭に依り販地方面から頻りに買物入込みつゝあるも品揃の際とて値がの買附不にも値を顯られ採算が取れないと云ふ狀態である…

朝取期米本玉表

[illegible]

各地受渡高

[illegible]

大邱（反落）

[illegible]

釜山（上聞）

[illegible]

木浦（軟調）

[illegible]

南浦（逆高）

[illegible]

群山（小安）

[illegible]

米日小安

[illegible]

東京爲替（廿七日）

[illegible]

朝鮮郵船出帆 △旧船客御乘り

[illegible]

日本郵船定期出帆

[illegible]

朝鮮郵船株式會社 京城南大門通り五ノ一 代表電話本局四一九五番

阿波共同汽船出帆

威海衛、芝罘、大連行 利通號

威海衛、芝罘、大連行 共同丸

鎮南浦、大連、天津行 長山丸

代理店 仁川海岸町四 野口商會 電話二四番一七三番

京城日報

日本財閥論

鈴木茂三郎著 (最新刊)

四六判上製 定價一圓八十錢 送料十四錢

・財界鬼檢事の調書・

俎上にのぼる大小財閥四十餘。あらゆる調査網を動員し稿を改めること三回「これ以上は財閥と妥協することなくしては不可能」と著者をして斷言せしめた本書!!黄金の樓閣伏魔殿「財閥」は此處に初めて爆破された!!半歳を費して蒐集した精密な資料を基本として全國の巨細財閥をマツ裸にして投げ出した前人未踏の業績を看よ!!

【俎上の財閥】

三大財閥―三井、三菱、住友▽銀行中心財閥―安田、川崎、澁澤、山口▽産業中心財閥―大倉、根津、大川、田中、淺野、藤田、古河、片倉、川西▽電力資本グループ▽海運中心財閥―山下、岡崎、岸本、辰馬▽投機資本グループ―大阪野村、東京山一▽新興資本財閥―久原(鮎川)、日曹、森、野口、中島、石原▽地方的財閥資本グループ―本土―中京財閥、寺田、大原、中野、小倉、西脇▽北海道―相馬、坂谷▽朝鮮―香椎、荒井▽臺灣―後宮、赤司、林本源

目次

第一章 日本財閥論序論。第二章 三井財閥。第三章 三菱財閥。第四章 住友財閥。第五章 新興財閥の資本關係。第六章 銀行資本財閥。第七章 「産業資本」中心の財閥。第八章 「海運」財閥。第九章 産業資本グループ。第十章 財閥資本の獨占カルテル支配。第十一章 「國家資本」トラストと財閥資本。第十二章 財閥の軍需品工業。

滿洲經濟年報

滿鐵經濟調査會編 (最新刊發賣)

最新の資料を基礎として實相を鳥瞰す!!

一九三四年版出づ

菊判上製 四五〇頁 定價一圓八十錢 送料十四錢

日滿經濟ブロックは今や實踐期に這入つたがこれが所期の彼岸に達する迄は前途幾多の困難が横たはつてゐる。此際吾々の緊要事は現實に對する正確な認識と冷靜な理論的把握である。本書は滿洲に關する研究と調査にかて世界的權威である「滿鐵經濟調査會」が最新の資料を基礎として編輯せる正確無比の年報である。公共團體は勿論各人必備の書と信ずる。

目次

第一部 第一章滿洲に於ける資本主義發生の歷史的諸條件 第二章滿洲農業近代化の過程 第三章滿洲工業近代化の過程 第四章滿洲に於ける國內市場の形成 第二部 第一章日滿經濟ブロックの形成と滿洲經濟の發展 第二章滿洲農業生産に於ける諸變化と傾向 第三章滿洲の工業生産に於ける動向 第四章滿洲の對外貿易に現はれた變化と諸傾向 第三部 第一章總說 第二章生産部門に於ける主要傾向 第三章交通部門に於ける主要傾向

滿洲經濟年報 一九三三年版 定價一圓八十錢 送料十六錢

紋章

最新刊 好評嘖々

横光利一著

四六判上製 定價二圓 送料十六錢

文壇最高峰を示す作は是れ!!

一作毎にわが文壇に問題を投じ、批評界を慴伏せしめる横光氏の作品は、日本文壇指導の明星として、作家たると讀者たるとを問はず、何びとも之を仰望し、瞠目し來つたところである。今、鏤骨彫身長い間、努力の結晶たる長篇「紋章」は成る。錯綜する人事・愛慾の立體的描寫精緻・纎細を極むる心理分析の適確さ、こゝに現下日本文學の進むべき一切の要素が含まれてある。

改造文庫

吉田絃二郎著 頼朝・爲朝 價三〇送六
若山牧水著 牧水歌集(二) 價四〇送六
葛西善藏著 葛西善藏集(一)小說集 價三〇送六
宇田久校註 俳諧續七部集 價四〇送六
葛西善藏著 葛西善藏集(二)小說集 價四〇送六
宇田久校註 其角七部集 價四〇送六
葛西善藏著 葛西善藏隨想集 價五〇送一〇
窪田空穂著 鏡葉 價四〇送六
水上瀧太郎著 貝殼追放(上下) 價各一七〇送各一四
石川啄木著 評論感想集(下) 價四〇送六
チエーホフ著 チエーホフ傑作集 價四〇送六
中村亮平著 東洋美術の知識 價一五〇送一〇

(圖書目錄進呈) 東京市芝區新橋七丁目 振替東京八四〇二番 電話芝(43)一三一三番 改造社發行

秋の新型編物三十二種

素晴らしい人氣を呼んで俄然賣切迫る 婦人公論十月号の三大特輯

第一特輯

誰にも出來て誰からも喜ばれる今秋流行の新デザイン、新鮮でシツクな本誌獨特の意匠ばかり、聰明で知的な女性美をめざして工夫したものです。出來ない百より出來る一つを——をモットーとしてどなたにもすぐ活用出來るやう三十二種の編方が寫眞入りでくはしく解說してあります。水久保澄子、市川春代などをモデルにして著せてみたスタイルが三十二枚色刷オフセツトで入つてゐます。今月は映畫「母の手」の全譯と共に大變な評判で一兩日中に賣切れる心配がありますから、急いでお買ひ求め下さい。

編物の講師は帝都手藝界洋裁界の一流の先生方ばかりです。

フランシン・フエロデイー先生 ドロシー・エドガース先生 有田八枝子先生 清水ルイ子先生 ダン・道子先生 井田蓮子先生 山路政子先生 簡井光康先生 隅田房子先生 土屋許子先生 野村うた先生

主な種目

スエター、アンサンブル、ハンドバツク、スポーツ型ブラウス、婦人靴下いろ／＼、秋のショール、ツーピースドレス、ベレー、小兒スエターと帽子、小兒パンツ、エレガントなスカーフ、煉瓦模樣ブラウス、ひざかけ、クツション、靴下カバー、テーブルセンター、セーラーブラウス、マダム・ホーム・スエター、その他パリ好みのレースブラウスなど三十二種

第二特輯

世界的名映画の全譯 母の手

堂々百枚の長篇力作

名映畫を歷然と眼前に髣髴せしむる名文と寫眞グラビヤ集

此の映畫は―

藝術的に最高の映畫であるばかりでなく「母と子の世界」を如實に描き出して幾多の重大な問題を提供する感動すべき作品で、今秋第一の映畫であることは勿論、恐らく世界を通じてあらゆる藝術作品を通じて最高最大のものであります

フランスでは―

自國の映畫でこれ程偉大な感動を觀客に與へたものはこれまで一つもなかつた。殊に人間の眞摯さを以て涙を流させたことは此の國では始めてのことだと云はれてゐます。

ドイツでは―

ヒットラーさへ泣いて感激し、フランス物であるにも拘らず輸入税を免除したほどだ！批評家は「原野に棲息する野獸をそのまゝ見るやうに子供達の生活が描かれてゐるのに驚嘆する」といつてゐる。

英國では―

どんなやかましい家庭でも、この映畫だけは一家こぞつて見に出かけたさうである。そして一人も泣かない人はなかつたさうである。

日本では―

今秋封切されるといふので非常に期待せられ教育家、政治家、思想家、文藝家、學者、各方面の名士はこぞつて感心し「制服の處女」や「にんじん」よりはるかに感動したと告白してゐます。婦人公論ではこれを特輯として淨山の場面寫眞と百枚の全譯を載せて見る人の便に備へ、見られない人にも一通りわかつてもらへるやうにしました。本誌は三大特輯がついて特價六十錢です。

第三特輯

西日本地方版

全國巡回講演會 第一班の記事及び寫眞大特輯

西日本の女性と語る 嶋中雄作

大阪―和歌山―神戸―姫路―鳥取―米子―松江―岡山―福山―高松―松山―吳―廣島―山口―下關―門司―八幡―福岡―長崎―佐世保―佐賀―熊本―鹿兒島―大分―宮崎―京都―奈良―津 (目下東北巡回中)

三大特輯つき 特價六十錢

日ソ關係はどうなる?

本號特輯

風雲刻一刻急!

▽日ソ關係は戰爭まで行くか 高橋利雄
▽ソ聯の極東外交硬化の魂膽 稻原勝治
▽ソ聯の對日戰備激化の實相 名取大佐
▽北鐵交涉決裂の樂屋を發く 茂森唯士
▽日ソの癌北洋漁業の問題 志田義信

暗雲漲るソ滿國境を探る

國境よりの情報は刻々事態の急を告げ來る。遂に兩國關係は爆發するか、あらゆる危險を冒して、滿ソ國境線を踏破した堂々八十枚の大冒險記錄!

▽物情騷然たる國境の要都滿洲里
▽日ソ開戰を喜ぶ白系露人の群れ
▽ゲペウの監視をくゞる密入國者
▽軍略上の要地大黑河と對岸の防備
▽赤露極東作戰の策源地は何處
▽赤軍陰謀の本據ボクラニーチナヤ
▽風雲急な赤匪の巢窟間島一帶
▽復活した軍港ウラヂオストツク

神尾信行

色刷特輯 滿ソ國境 フラグ

軍縮會議に於ける各國の立場と主張

會議の豫備會談も愈々切迫す。今後の新聞を讀む人々のため各國の立場と主張を分かり易く解說した獨特記事! ―長谷川了

外交秘話

軍縮會議に於ける外交探偵秘話 伊東鋭太郎
歐洲大戰勃發直前の外交界秘話 稻田寬作
▽ダーダネルス海峽武裝の意義 富士辰馬
▽英國に於けるファッショ團の特質 左武利達夫

主要海外新聞雜誌切拔帳

外國の新聞雜誌を讀む暇なき人々のため、最新の重要なる新聞雜誌記事を抄錄した興味ある有益な讀物!

學藝消息

▽文學…千葉龜雄
▽音樂…京極鋭五
▽演劇…佐藤寅雄
▽科學…已千寅雄?
▽映畫…内田岐三雄
▽考古…池上清

世界知識

▽ロシヤの聯盟加入
▽險惡なる日ソの關係
▽在滿機關の改組成る
▽軍縮豫備會議近づく
▽汎太平洋婦人會議と日米問題
▽アリゾナの排日
▽米國織物界の罷業

▽眞夜に棺を擔ぐ男 喜摩達夫
▽賭博富籤東西考 晃園人
▽競技に於る脚の力 岡定介

日本印象記 ブール大佐

▽『アルル』の女たち 伊原宇三郎
▽シ、リー島遺蹟 森口多里
▽滿洲土民火渡儀式 鈴木良太郎

十月 世界知識 特輯

定價八十錢 送料三錢

東京神田錦町 新光社 振替東京四三二四〇

チンノー

ぷつうとはいたに

寢る前の

仁丹齒磨に結ぶ夢の圍らかさ 睡眠中の口內殘滓の腐敗を防ぐ

改正値段 廿五錢・十五錢・五十五錢

仁丹齒磨 (縮圖)

の包い赤 袋うつぷ

製造販賣 仁丹本舖・森下博營業所

國際評論 十月號

▽西南派反蔣の歸趨如何 横田實
▽改組後に於ける中國共産黨の活躍 原勝
▽日滿問題の重大性 立野斗南鎧
▽財政經濟の世界的破局 ノルマン・エンジェル
▽滿洲國承認當時を回顧して 陸軍大將 林銑十郎
▽海軍々縮會議と日本の將來 海軍大佐 有馬成甫
▽在滿機構改革是非 大西瀞
▽獨佛蘇を中心とした歐洲政局 鈴木東民
▽農村問題と政界の動き 平川淸次
▽歐洲外交を操るバルツウ 小池英二
▽ある駐在武官の死 松村新八郎
▽ドイツ共産黨は生きてゐる? 左右田仲人
▽滿蘇國境の大要塞 三島泰雄

菊判二七〇頁 定價五十錢 送料三錢

東京市麴町區內幸町一ノ三大阪ビル 日本外事協會發行 振替東京一九五五

商業登記公告

[illegible]

京城地方法院開城支廳

商業登記公告

[illegible]

京城地方法院井邑支廳

商業登記公告

[illegible]

法人登記公告

[illegible]

京城地方法院春川支廳

[illegible]

京城地方法院

法人登記公告

[illegible]

京城地方法院

聖恩洽し
御救恤金を下賜
けふ仰出さるゝ趣き
鳥取縣へも侍從御差遣

【東京電話】天皇、皇后兩陛下には今回の關西、中國、四國地方の風水害に對し、鳥取縣もまた被害少からざる旨を聞召され、滋賀、岡山、徳島に御差遣の小出侍從を更に同縣下に御差遣遊ばされ、被害實情の視察と慰問せしめらるゝ旨二十七日仰出された、なほ今回の風水害につき宮内省に達した被害報告は一報毎に增大するため、罹災者御救恤金も決定し得なかつたが、廿七日大體の見極めもついたので、廿八日中に大阪、京都、兵庫、岡山、鳥取、滋賀、奈良、和歌山、三重、徳島、香川、愛媛、高知等の颱風通過の中心地縣にそれぞれ御救恤金下賜の旨仰出される趣きに拝承する

臨時議會提案は
災害對策のみ
召集時期は十一月初めか
けふの閣議で決定

【東京電話】臨時議會召集に關しては二十六日定例閣議に於て決定されることになつたが、その際の提案題目は、近畿並に中國の風水害、九州、四國地方の旱害、北陸地方の水害及び東北地方の冷害等に依る凶作地の諸對策に限定され、その時期は大體十一月初め、會期は一週間乃至十日となる模樣である

議會は十一月廿日頃か

【東京電話】臨時議會召集準備につき内務省では廿七日省議を開き、提案編成項目を決定し、後藤内相は成るべく速かに臨時議會を召集すべき意向の下にこれが調査立案を極力取り急ぐよう命ずる所あつた、併し事務當局の見解に依れば十月中に豫算案を臨時議會に提出すべき具體案を決定することは殆んど不可能に近いといふにあり、十一月上旬即ち大演習前の召集は困難で同月二十日過ぎとなるのではないかと觀測されてゐる

開く外ないが
政治的意味はない
後藤内相語る

【東京電話】今日(廿七日)は自分から視察の結果を報告しただけで、臨時議會のことははつきり決めた譯ではない、明日(廿八日)の閣議で話し合ふことになるであらうが臨時議會は結局開かねば始末がつかないだらうと思ふ、しかしまだ地方では應急救護に忙殺されてゐて、復舊計劃の調査も出來ない状態だから明日の閣議でも臨時議會開會日取、期間等は到底決まらないだらう、要するにこれは今後の案の立て方内容等で決定すると、財源關係等に就いても大藏大臣に相談して見ねばならないのであつて、それ以上の政治的今回臨時議會を開くとしても、それは四圍の必要に依つて開く意味は考へてゐない、從つて解散を豫想して選擧法の施行等を特に急ぐようなことはない

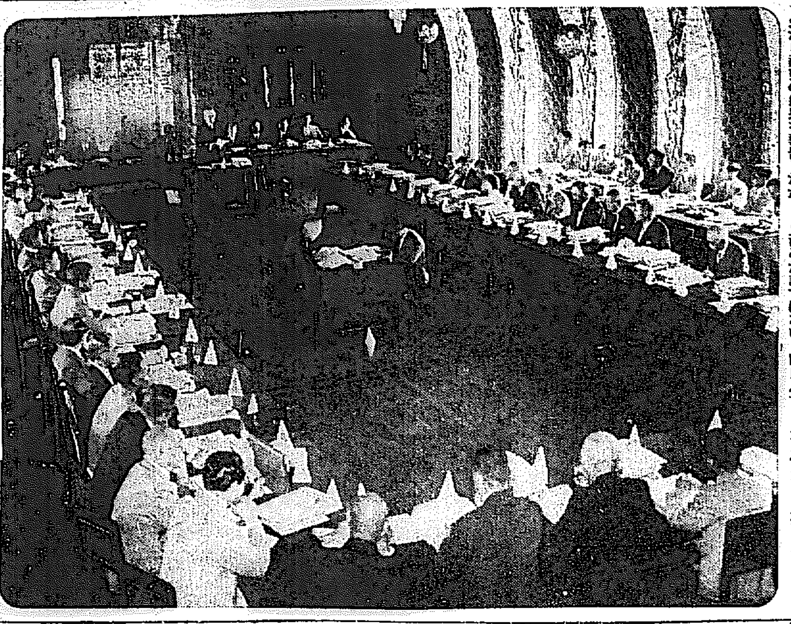

米穀對策調査會總會

臨時議會にかける公約による米穀根本對策樹立を審議すべき米穀對策調査會第一回總會は廿五日午前十一時より首相官邸に開會され、會長岡田首相の挨拶につき、農林省より提出せる參考案につき說明が行はれた(寫眞は同總會、岡田會長の挨拶)

内務省の
提案項目
省議で決定

【東京電話】内務省では廿七日午後二時十五分から内相官邸に省議を開き、後藤内相以下大森、丹羽兩次官、赤木社會局長等參集、來るべき臨時議會に提出すべき復舊救濟計畫の豫算案につき協議したが、内相參内のため午後四時一旦休憩、同郎の上京に留意、深更に及んだが、今回の臨時議會においては關西地方の風水害を主として四國九州の旱害、北陸の水害、東北の冷害對策をも併せて提案し、固く全面的救濟を行ふことゝして左の如き項目を決定、その準備として計數的乃至事務的の打合せを行つたが、内務省の事務的立場よりすれば被害調査、復舊費の見込額決定には内務省における査定、大藏省との折衝等のため相當日數を要すべく、殊に今回の關西地方の風水害については頗る廣汎に亘り各地方廳における調査すら目下のところ行屆かぬところ極めて多く内務省への報告は殆んど皆無であり、なかんづく復舊費の見込査定については徹夜徹行で當つても、ほゞ一ヶ月をもつてしても不足を感ずる程であるのみならず、更に大藏省との折衝期間を考慮に入れる時は十月下旬あるひは十一月上旬までに臨時議會を召集することは事務的に不可能と見られ、十一月中旬は大演習があり結局十一月下旬まで持ち越されることゝなるが、これを政治的立場よりする時は人心安定のため措遂主義が主張されてゐる

一、關西方面の風水害對策

◇土木局 災害復舊費、直轄工事被害復舊費

◇社會局 罹災者中無資力者に對する社會政策、救護事業費住宅復舊用低利資金融通

◇神社局 神社神苑の復舊費、

◇衛生局 防疫費

右のうちその性質上、旱水冷害地にも適用し得るものは各被害地に及ぼす

一、九州、四國、東北、北陸地方對策 救農土木事業の振興

解散風は吹くまい
政友との衝突はなからう
政府筋では樂觀す

【東京電話】政府は政友會がさきには米穀對策に關し、また今回は風水害對策に關して臨時議會召集を要求したのに對し、政友會との對立關係等により對政友會工作が出來ないので、終始反對の態度を取つて來たが、今回の近畿中國地方の風水害に關聯して、種々實際的諸問題が山積するため、遂に臨時議會召集の方針を決定するに至つたが、現在風水害應急施設に使用し得る第二豫備金は僅かに四百萬圓をあますのみであり、別に一千三百萬圓の剩餘金あるも、これを責任支出する場合には來るべき通常議會において問題とされるやも知れないのみならず、それだけの資金では徹底した對策を樹立し得ないので、こゝに臨時議會召集を決定したものと見られてゐる、而して政府筋では旱害對策、風水害對策、冷害對策等に關する政府案に對して、假令政友會が多少の不足ありといつても、解散を招くが如きことをしてそのため對策をおくらせるやうなことは出來まいから、政府、政友の正面衝突はまづあるまいとの見透しをつけてゐるが、萬一正面衝突を來たすが如き場合には政府は相當の覺悟があると稱してゐる

議論よりも
實行を急ぐ
政友會と臨時議會

【東京電話】政友會は政府が再三の要望を容れて遂に臨時議會を召集する決意をなすに至つたことに對して滿足の意を表してゐる、併しながら政府が果して如何なる對策を以て議會に臨まんとするかについては深甚の注意を拂ひ、若し巷間傳へられるが如く單に關西地方風水害の復舊對策にのみ止めて窮乏農村の救濟を閑却するにおいては、斷乎としてその非を糾彈する決意を有してゐるが、政府としても恐らく東北の凶作、北陸の水害、九州、四國の旱害、關東一部の冷害等による窮乏等に對しては相當の認識を有し、これが對策を無視することはあるまいと見られるので、こゝ暫く靜觀し、議會によつて案の内容を充分檢討した上、全く國家本位の立場より熱心にこれに協贊を與へ、一日も速かに窮乏農村並に災害民を救濟して生活の安定と人心の不安除去に努むる意向であるから、愈よ議會に入れば多少の迂餘曲折はあつても、結局臨時議會に於て解散を誘致するやうなところまで至らぬものと見られてゐる

召集容認と共に
資金融通に便宜
打合せ後 藤井藏相の談

【東京電話】臨時議會召集について藤井藏相はその必要なからうとの意見であつたが、廿七日の五相會議に於て後藤内相の報告を聽き、諸般の事情を考慮した結果、藏相も臨時議會の召集已むなき情勢にあることを認むるに至り、出來得る限り資金の融通について便宜を圖ることを承諾した、よつて同日午後矢吹、津島兩次官、土方、深井日銀正副總裁を官邸に招致して今後の打合せをなした、右につき藤井藏相は語る

今日の會合では後藤内相から被害の狀況を聽いた程度であるが被害が相當大きいといふことで各大臣ともこの他の災害對策もあり、臨時議會召集の必要があるのではないかといふ意見が有力であつた、今日別にそのことを決定した譯でないが、必要があれば自分も已むを得ないと思つてゐる、政府としては出來得るだけ速かにこれが對策を講じたいといふことであるから、大藏省としても預金部の資金を融通するをはじめとして、一般の資金融通についてもいろ／＼便宜をはかりたいと思つてゐる

北鐵交渉に大橋滿洲國代表入京

北鐵讓渡交渉は滿蘇兩國の歩み寄りにより愈よ妥協點に達するに至り、滿洲國代表大橋外交部次長は急遽廿五日夕東京驛着で入京した(寫眞は東京驛着の大橋次長)

民政黨でも
召集進言

【東京電話】民政黨では廿七日午後一時本部に關西地方風水害對策委員會を開き、俵孫一委員長外委員出席協議の結果、應急並に根本對策を決定したので、同三時代表九委員は官邸に岡田首相を訪問してこれを建言し併せて臨時議會召集を要求したるに對し首相は各位の意向は充分諒承した臨時議會はまだ確定しないが自分としては召集したいと思つてゐると答へ會見を終つた

民政黨の對策

【東京電話】民政黨は政府が臨時議會召集を決意したので豫めこれが對策を講ずる必要あるため、廿七日午後四時から本部に於て町田總裁を中心に首腦部の非公式會合を行ひ、町田總裁より政府の意向を聽取した上、約二時間に亘り意見交換を行つた結果大體

一、臨時議會開催の主なる理由は關西水害、九州、四國の旱害並に東北の冷害、北陸の水害等窮乏地の救濟に限るべきである

一、在滿機構改革問題の取扱は特に政治上重大であるから、これが提案を待て充分檢討の上態度を決定すべきである

といふに一致した

專任拓相を置き
大演習前に開け
貴族院各派の意向

【東京電話】政府が臨時議會召集の態度を決定したのに對し、貴族院各派の意向を綜合すれば次の如くである

政府が臨時議會を召集し近畿中國に於ける風水害地その他窮乏農村に對する根本的對策を樹立せんとすることは當然の處置であるが、慘害の實情に鑑み對策は一日も早きを以て良しとする故に、政府としては萬難を排して大演習前に開會すべきである

臨時議會に關してもこの際適當の機會であるから、同時に確定して貰ひたい、臨時議會召集決定と共に政府に於て考慮すべきは專任拓相問題である、政府が組閣以來拓相の椅子を首相兼攝とした所以のものは、要するに行政機構改革問題の根本的解決のためであつたから同問題も既に解決した現在としては關東廳及び拓務省の人心安定のためにもまた對滿政策としても專任拓相を設置して陣容を整備すべきである、これは何等躊躇すべき理由がない、殊に臨時議會に臨んでは首相は拓相としての使ひ分けで在滿機構改革問題等を中心として相當の苦境に立つことは免れ得ないことゝなるであらう

復興資金
一億圓
中小商工業者に支出方陳情

【東京電話】近畿商工會議所聯合會代表者十餘名は廿六日大阪に開かれた緊急協議會の決議を齎し、廿七日午前十一時商工省に町田商相を訪問、風水害に依る中小商工業復興資金として一億圓を支出されたい旨を陳情するところあつた、なほ町田商相は後藤内相の報告に基き廿八日夜九時廿五分發列車で西下し、現地の商工業被害實情を視察し、十月三日の定例閣議に間に合ふやう歸京することゝなつた

英國産業團の
經濟使節來朝

【横濱電話】新興滿洲國の産業狀態を視察し且日英經濟關係の提携を圖らんとする重任を帶びて、イギリス産業聯盟から派遣されたバーンビー卿以下四氏より成るイギリス産業團の一行は、案内役滿洲國顧問エドワード氏夫妻と共に廿七日午後四時半横濱入港の郵船龍田丸で來朝した、船内に出迎へた新聞通信社のカメラに納つて後、記者團をサロンに招じてバーンビー卿は一行を代表して左の如く語つた

我々の任務は日英兩國の親善關係を深め滿洲國の産業狀態を視察することが全部である我々は純然たる經濟使節で政治問題には一切觸れない

府政廓清には
大手術を要す
京城府會の調査(完)

第五府吏員の身元保證及事務引繼其他

一、府吏員の身元保證契約は一種の損害擔保契約なれば、契約書の形式及内容等に付ては一層周到の注意を以て適正を期せざるべからざるものなるに拘らず、左の如き缺點あるを發見したり

1、吏員身元保證規程に依れば身元保證人は一箇年五百圓以上の收入ある者ならざるべからず然るに出納吏の身元保證人にして無資格者のあること

2、身元保證人の印鑑證明を添付せざりしを以て本人に於て保證人となりたるや否や不明なること

3、身元保證書に所定の收入印紙を貼用せしめず又年月日を記入せざりしもの大多數あること

右の如きは至急整理を要するものと認む

二、出納吏の事務引繼に關しては總督府令第三十號第十六條に依れば、出納吏の更迭の場合に於ては前任者は退職の日より七日以内に其の擔任する事務を後任者に引繼ぎ、引繼當日最終帳簿の次に合計高及年月日を記入し引繼者及引繼を受くる者これに連署することに定められたるに拘らず、中には引繼書を作成するのみにて現物の對照を爲すことなく、引繼の方法さへ知らざる吏員あり未濟の者に對しては此の際速に所定の引繼手續を實行せしむべきものと認む

三、衛生課に於ける人夫賃支拂の狀況に付現在の取扱方は掃除監督の請求に依り、衛生課は其の使役員數に應じ前日分の賃金を掃除監督に交付し同監督は直接人夫に支拂を爲し、十日毎に人夫の勤務日數及賃金受領印を取りめ衛生課に報告することになり居るも若し其の間不正行爲をなさんとせば、極めて容易に行はれ得るものと思料するを以て賃金の支拂に付ては請求者、受領者、支給者の三者に限界を設け、人夫取締の使役員數の確認ある證付に基き支給する等相當改善の要ありと認む

四、歳入歳出外現金中主なるものは水道料前納金なり、前納金は昨年度以降これを歳入歳出外として整理することに改められ、毎年金一萬圓宛一般會計より還元することに取扱ひ居れるも、其各人別調査に至りては之れが整理充分ならずと認めらる、而して前納金が金五千圓也に達したるときは定期預金とする取扱なるも、金五千圓に達する迄は無利子にて金庫に保管せしめ居るは適當と認め難し出納吏の名に於て預金するか又は五千圓以下にても定期預金する等考慮を要するものと認める、又前納金の保管責任者明かならず速に其の所在を明にすべきものと認む、其の他の歳入歳出外現金數百圓也を現金にて保管せるものあり之等は出納吏名義にて預金すべきものと認める

第六、結論

以上の報告は素より其の全貌を竭したるものとは言はず、然れども之に依つて略ぼ一般府政の亂脈狀態を推察し得べしと信ず、之を要するに斯の如き府政にあらず、今日に於ては病膏肓に入り姑息なる方法を以てしては到底廓清の實を擧げ難し、京城府百年の爲に則りて此際少くとも左記の如き方法に依りて根本的改革を斷行するの必要ありとする結論に到着した

一、最近の不詳事件(及府政紊亂の事實)に關し其の責任の所在を明かにすること

二、速に府政の刷新を計り沈滯せる空氣を一掃すること

三、府吏員は新進有爲の人材を採用し其の待遇を改善指導訓練の徹底を期し能率の增進を計ること

四、賞罰を明かにすること

五、府の事務分掌規定の根本的改正を行ひ事務の統制連絡を計ること

六、審査及監督機關を新設し府政全般に亘る審査監督充實を計ること(完)

米價奔騰の一途

最高價格(米統法の)で
拂下申込み
大阪と名古屋で

【東京電話】最近米價の奔騰は止まる所を知らず、二十七日の大阪、神戸正米市場は更に標準米三十圓を突破するに至り銘柄によつては既に米穀統制法の最高價格を突破してゐるものもあるので、大阪名古屋兩米穀事務所に對し、最高價格により政府米拂下げ初申込みがあり、本省では右報告に基き左の如く發表した

大阪 一萬五千四百二十九俵

名古屋 五百俵

計 一萬五千九百二十九俵

濡米賣却に決定
毎日相當數量を

【東京電話】農林省發表＝今回の風水害により大阪及び神戸において生じた政府所有濡米を左記の通賣却するに決定した

一、賣却米の種類 昭和七、八年産の内地玄米及び昭和八年産の朝鮮玄米とす

二、賣却數量 目下確定し難きも毎日、日積み次第相當數量を取纏め賣却す

三、賣却の方法 入札の方法に依り申込價格の高きものの順に依り賣却す

四、保證金 一俵につき五十錢以上とす

五、その他詳細の事項は當該米穀事務所につき照介すべし

〝官吏の醵金〟
百分の一に決定

【東京電話】二十七日の定例次官會議において丹羽内務、長瀬農林兩次官より、今回の風水害の慘狀について詳細報告をなし種々協議の結果、高等官以上の全國官吏全部は俸給月額の百分の一を醵出し義捐金として災害地に贈ることに決定、直ちに全國各官廳に通達しなるべく速かに東京に取纏めた上それぞれ發送することに手續きを取ることゝなつた

東西南北

風水害の惨禍が明まるにつれて幾多の美談が傳へられるのは心強い極みだ▲道義まだ地に墜ちずの感を一しほ深くせしめる▲中にも聞くだに眼がしらの熱くなるのを覺ゆるは十一歳の少女が巨材に壓せられて死する間際に高らかに『天皇陛下萬歳』を叫んだとだ▲幼い者―しかも女の子―その魂に深く深くしみこんで死の最後までも忘れないもの―之が日本人の魂の底の魂であり、今日の日本を築き上げた礎石でもある▲そして同時に外國人には不可解な謎であり、日本人にのみ許された獨有物である▲上層の階級にいまはしい傾向や行爲やはあるにあるが一般大衆の間には未だ眞乎の日本人の血と魂とが滿ちみちて居るのを見て心強く感ずる次第である

夕刊後市況

◇…仁川期米引

	當	中	先
六節	—	三六、三三	三五、七七
七節	—	三六、三一	三五、七七

◇…各地期米引

釜山 三五、四〇 大邱 三五、〇〇

群山 三六、五〇 木浦 三五、五〇

鎭南浦 三五、〇〇 下關 三六、〇〇

名古屋 三六、一〇 金澤 三六、三五

熊本 三六、〇〇

大阪綿絲紀配 一三錢 一安

◇…各地受渡高 二〇〇石二八圓一〇錢▲東京三二〇〇 ▲下關一三、八〇〇石二八圓二〇錢

◇…鮮株後場

	引	高	安
朝新	三五、四	三五、四	三五、〇
大新	八八、七	八八、七	八六、〇
新東	一四〇、二	一四〇、二	一三七、一
拓新	—	九一	九一
日窒	一〇〇	一〇〇、〇	九九、九
安取	六四	六四	六四

◇…大阪短期後場

	引	高	安
大新	八八、八	八八、八	八六、一
鐘新	一三四、四	一三四、四	一三三、九
新東	一四〇、三	一四〇、三	一三七、五

實物取引

▲新興人絹一一九四五▲國光レーヨン九圓三▲紫雲新三九圓九▲帝火二五圓七▲南海興業五二圓丁▲同新二二圓丁▲合同油脂新一七圓五▲日滿亞麻一一圓五▲東レ新九二圓五▲東京瓦斯三七圓九▲日滿アルミ三四圓丁▲ホップビール六圓五▲大同産業四圓丁四圓三▲大同電力三六圓五▲同新八四圓六▲東邦電力六三圓丁▲東滿パルプ一一圓丁▲エタパイ新二五圓丁▲第二エタパイ二二圓五▲三菱鑛業新五七圓七▲東亞殖産九圓丁▲東京人絹五八圓丁(出來高七五〇)

松山房 東京市神田區猿樂町一の六 振替東京六八四〇六番

陸軍歩兵大佐 大阪憲兵隊長 三浦惠一氏著 重版 戒嚴令詳論 附武器使用限度論 國民指導階級各位の絶好指針 品切中〇〇方面より注文殺到 四六判總布上製 函入二九七頁 定價壹圓五拾錢 送料八錢

警視廳警視 荒井退造氏著 新刊 新自動車關係法規解說 警察官及運轉者各位の好伴侶 運轉者を志す人の受驗參考書 三五判上製 四二〇頁 特價壹圓五拾錢 送料六錢

工學士 河野誠氏著 重版 都市か田園か 都市行政・農村行政に從事する各位の一讀を乞ふべき指針 四六判ポプリン特製 本文中寫眞挿入 定價壹圓 送料八錢

最新刊 素晴しい鑛山熱 軍事景氣から金鑛以外の出願殺到

朝鮮の金鑛と重要鑛物 附録 鑛床分布圖・實物標本 菊判上製函入附錄共 定價參圓五拾錢 送料二十八錢 内容目次大綱 第一章 朝鮮産金の有望性 工學博士 横堀治三郎氏 第二章 朝鮮に於ける重要鑛物 朝鮮總督府地質調査所長 立岩巖氏 第三章 朝鮮産金の實際と考察 渡邊拂三氏 第四章 非常時に於ける朝鮮鑛物 同 第五章 朝鮮鑛業關係法規及び出願手續並心得 同

内務省土木局 安田正鷹氏著 初版 水利權 農漁山村の福音・複雜難解なる水法諸問題解決の指針 菊判上製 函入 四六〇頁 定價參圓五拾錢 送料廿錢

内務省河川課長 武井群嗣氏 内務省土木局 安田正鷹氏編著 重版 水に關する學說判例實例總覽 治水・利水・土木の法律顧問 水に關する本邦唯一の法律文献 菊判特製 函入 七〇一頁 定價六圓 送料四十五錢

農學士 田村一郎氏著 新刊 羊毛の需給と滿洲緬羊の將來 日滿緬羊事業の指針 羊毛の生産・買付・販賣・消費の手引 四六判上製函入 本文二四五頁 定價壹圓 送料八錢

社説

天災に學ぶ

北鮮水害、南鮮水害、そして今度は近畿大風害――今年の厄難もまた積極的である。幾多人命の犠牲、物質的打撃、フランスの一新聞記者が、曾て關東大震災の時、『天災の國日本』と呼稱したることの、今さら偉りにも惑れることをむづ痒く思はねばならぬ。これを歴史的に見るも天災の國たるの感を深くする資料の多きに驚ろかざるを得ぬ。それと同時に、われらの最も驚異とするところは、天災の屢び來る毎に發揮される日本國民の驚くべき反撥性と彈力と強靱性の明朗放活なことである。今次近畿大風害に際して發揮されたる幾多の美談佳話は、日本國民の最も強健なる國民性そのものであつて、これらの美談佳話が、直に次代の國民に向つて、新たなる教訓と發奮とを與へる。犠牲者に對しては衷心の同情を表するものであるが、その幾の尊き犠牲者の多くも亦幾多の教訓を止めて逝ける點において、國民と共に永久に活き永住の悲痛を全うしてゐるものとしてせめての慰安を感ぜねばならぬ。

×

ある外人がわれらに向つて、日本の如く地震が多く、天災地變の多いところに、よく國民は晏如として生活してゐるものだと言つたことがあるが、われらは之に對して英國の有名なる一と口噺を以て答へずにはゐられなかつた。曰く『ある人漁夫の子に向つて、お前の父も祖父も船で死んだがお前はそれでも船が恐くはないか、といふと、その漁夫は答へて曰く、あなたの父も祖父もベッドの上で死んだが、あなたはそれでもベッドが恐くないんですか。』と。命運のかゝるところは、世界何處においても同じことである。日本國民はその歴史的教訓よりして、人生の無常を知り、一瞬の前の生、一瞬の後の死を深刻に感じてゐる。さればこそ『死』に對して非常に正しい眼であり、『死』所を得れば何時でも死することを歸するが如くである。常に犬死を怖れ、五十年を生き存へるよりは、玉と碎けて二十年の生を意義あらしめんとする。この無私無我の心境こそ一部宗人の心境ではなくして、日本國民全般の心境であることを思ふ時、われらは云ひ知れぬ歡喜と心強さと自負心と誇りとを感ぜずにはゐられぬ。

×

天災はわれらに幾多の悲慘事と重荷と、艱苦とをもたらすが、天災ある毎に、追撃來る毎に、これに倍加する強靱なる彈撥力を以て復興に、更生に邁進するその溌剌たる意氣は、地上稀に見るの壯觀である。今次南鮮の水害にせよ、近畿の風害にせよ、その直後に展開されたる災害地域同胞の雄々しき復興陣と、國民全般のこれに對する同情と協力とは、われに對して人間の最も美しき面目を示すと共に、日常生活の頑固なる以外に、人生活動の強健なる他の半面の存在を明示するものである。われらは一と度び天災を呪咀したるも、考へ方によつては反つて感謝すべき他の半面を正視し得たるを得ばねばならぬ。即ち強き自己反省が轉つて國民的協力への自己擴大を發見することこれである。歐米人は以て日本を天災の國と呼稱するも、その天災の惨にもわれらは天佑の國たるの感謝の念を涌溢して、その天佑を永遠に光輝あらしめ、國民の國際的發展の活動への躍進力たらしめねばならぬ。

滿洲を觀る（二）

駐米大使　齋藤博

「福岡」滿洲よりの歸途令弟の墓參のため福岡に立寄つた齋藤大使は廿二日午後五時半福岡市教育會館に於て福岡市有志の懇請により一場の講演を試みた、本篇はその講演の要領である

日本の偉さに對する滿洲國民の目覺め

ハルピンに參りますと云ふと丁度最近に大水があつた爲めに、又日本の施設が非常にいゝ事を滿洲國人によく知らせる機會があつた。滿人の提攜と云ふ事はハルピンに於て遺憾なく發揮された。實は先日大水が出て丁度一昨年の大水と同じ水量の水が上流から流れ來ると云ふ事が一週間許り前に判つた。彼の邊は全く平野でありまして松花江の流れは飛行機の上から見ると丸で蛇がのたくつてゐる樣であり、どつちに流れてゐるのか判らん樣入り込んでゐる。其土地が平かであるからどちらに流れてゐるか容易に判らない。大水も日本の樣に急激には來ない。悠りやつて來る。因つて保程前から水が來るか、來ないかを知る事が大切である。今年も水が出て來る事が判つたので日本側では堤防を築く所が堤防を設けないでゐたハルピン市の支那側では大分浸水しました。ところが日本側では早速ポンプを用ひまして堤防を設けると共にポンプで水を出した、さうすると自然に對しては、天然の力に對しては反抗した事のない支那人達は日本人は何をやつてゐるかと始めは笑つて居つた。ところが一週間二週間とたつ内に段々その水も減つて來た。さうすると一昨年の經驗を知つてゐる支那人達は非常に驚き、成る程これならば一昨年のやうに水がある内に冬がやつて來て、さうして凍つてしまつた。病が現れると云ふやうな事は今年はないと云ふことがはつきり認識されたのでございますから、彼等は日本人がポンプを使つてゐる所にやつて來て拜んでゐると云ふ有樣であります。なほその大水の最中にコレラがあつた。このコレラについても日本人は非常な努力を用ひまして蔓延を防ぎ、さうしてこれを僅かの間に撲滅してしまつた。一時はあちらこちらの水溜の少し水を汲んで見るとコレラの菌が居つたといふ時代があつた。これには無論消毒藥をかけると又車の陰で方々に病菌を傳播すると云ふことを防ぐ爲めに町の中に消毒藥をうんと入れた水溜りを作つて滿洲人の引いてゐる車はみんなそこを通らした。これなども彼らは始めは何んのことか知らなかつた樣でありますが、間もなく病菌の傳播が止つて撲滅されたので彼らも非常に日本人に對し感謝の念を持つに至つた。斯樣な事で彼らは非常に日本人の話罰を德として居ります。これから先は日滿人相伴つて相提攜して進んで行かなければならぬと云ふことを同地の市長は云つてゐました。ハルピンの街もその道路の擴張其他新しい建設を行ひつゝありますが、これより、さらに面目を一新することでせう。奉天に參りましても新しい工場が簇出來つゝある。奉天の人口は二千から六千と云ふ具合に三倍になつてゐる。勿論先程申しました樣に惡い所は澤山あり、遺憾な所が澤山あり、また不平を云ふものもあるが、然し滿洲國は脈々として進みつゝある有樣を見ましては、これらの缺點は大いに償はれ、益々進んで行けば決して悲觀する必要はない。それどころではなく立派なここに一つの帝國が建設するのだといふことを本當に感ずることが出來ました

化粧禁止命令

新生活運動だの孔子祭復活だの盛んな國民運動全盛時代の支那で一番困つて居るのはモボ、モガ連だが南京特別市長石瑛閣下は今度市社會局宛て女學校での化粧禁止嚴達方を命令して來た。即ち南京の女教師及び女學生は髪をウエーヴしたり頬紅を塗つたりしてはならぬといふのだ、それだけではなく衣服も國貨でなければならぬとある

時事を語る（三）

自己に對する風評に應ふ

公爵　近衛文麿

他の人達に、他の事々に、此の樣に不安である風評は、私に對してもやはりその不安を與へるのは仕方のないことで、例へば、或所では、私はリベラリストだと斷定されてゐる。と、一方では、脚つた樣な顔をした連中が、いやいやリベラリストらしいやうに裝つてゐるが近衛は實際はファシストなのだ、近衛のファシストなのだとうそぶいたりする

私としては大體有難くないことなのだ

私がリベラリストであるかないかは、問題にして欲しくないとさへ云ひたいし、そんな風に形式的に區別されてしまふのは大變不快にさへなるのである

強ひて私に何々ストと云はせたいなら私は明快に答へたい。私はナショナリストなのだ、と。私は飽迄ナショナリストなのだ

國家と共に生き、私の一生を國家に捧げることが、私の終生唯一の念願なのだ

自動車は　どんな天氣に一番よく走るか

自動車操縱者は雨の日には自動車がいつもより圓滑に走るとよくいふが、あれはさうではないと專門家は說明してゐる

試驗によると事實は逆樣で晴天と乾燥兩樣の日を比較すれば、天氣のよいときの方が動力は五パーセントまでは餘計に出る。然し雨の降る日は、普通溫度が低い。それで氣溫の低下と共に動力がましてくるのであるといふ

元來動力は、エンジンが消費し得る瓦斯の量に比例するのであるだから馬力は、氣溫や濕度の增加に反して減退し、空氣の壓力とは正比例に進む。雨の日には空氣に多量の水蒸氣を含んでゐるので、カーピュレターを通過する瓦斯の量が減り、從つて馬力は減少する譯である

然し雨の日の空氣は、溫氣のために減少した力を償うて餘りあることがある。更に自動車が雨中によく走るといふ外部の摩擦は水を含んだ道路が彈力を有してゐるからかも知れない。又寒い日中より涼しい夜の方が、面白い程よく走ることも右に述べた理由によつて重寶であるといふ

鮮南水害美談（二）

我が家の流失も顧みず　人命救助に盡した老船夫

漆谷郡仁同面臨洙洞　渡舟夫　金學先（六四）

呪ふべき洛東江の洪水は七月廿四日午前三時に至つて愈々九米突に達し數十年來かつて浸水したことのない臨洙洞の部落中にも浸水家屋を出すに至つた

昨年七米突六八の洪水は二十一年振りと謂はれてゐるので、多寡をくゝつて數刻の注意に拘らず避難準備さへしない有樣である

引切りなしに降りそゝぐ豪雨は瀧の如き闇夜に江水は容赦なくグングン增水する一方だ

濁流庭に迫つたと思ふと早くも床に達しコレハ大變と慌てた時はすでに遠く周圍の低地は濁流渦卷き一歩も避難は出來ない

濁流に包圍されたのは李良村外五名で此の內與五外一名は逸早く避難したが李良村外三百廿名は家屋の周圍が低地である爲、急激なる濁流に避難の途なく瞬時にして泥海と化し家屋は倒潰流失を初め罹災者は屋根上又は樹上に避つて救助を叫び、全く阿鼻叫喚此の世からなる水地獄を現出した

此の時江岸警戒中の沿巡査部長（仁同駐在所首席）は此有樣を見て渡船夫に船を出す樣命じようとし渡船夫はと見れば彼の家も浸水して已に納屋は倒壞し、本宅の家財取出しの最中である『金學先ほんとに濟まないが罹災者救助に船を出して呉れないか』と部長は悲壯的に命じた

その言葉が終らない中に家人は一齊に『私の家さへ現に流されかゝつてゐるではありませんか、今は人の事ではありません』と異口同音に拒んだ。尤も無理もない

しかし今は一刻も猶豫すべき時ではない

首席は更に人命の貴い事を諭して舟を出す樣に促した。暫し腕を拱いて默考する老船夫……躊躇を待つ首席。異樣な緊張した雰圍氣が漂ふた

老船夫の唇が動いた。しかも決然と『行きませう！たとへ我が家は流れませうとも人の生命は救はねばなりません！』

感謝の言葉も胸の中首席と金七星巡査は直ぐ舟に飛び乘つた

山間部落の人は極度に水を恐れる、それも無理はない。他には誰一人として救助に赴く者が無い

無理もない此邊は有名な東江不知岩に激突する濁流は矢の如く、濁流は物凄い、渦卷く唸り、加ふるに豫突く豪雨に眞の闇だ

一度渡船を過れば水底の藻屑となる事は火を睹るより明かである

其の時消防手李泰安君が〝私も參りませう〟と瞬間にも申出た

合計四人、船夫と首席は操船、金七星巡査と消防手は救助と云ふ工合に分擔を定めて濁流中に舟を進めた

濁流に漂ふ木の葉の如くハラハラする思ひを重ねつゝも漸く目的の家へ漕ぎ付けた時、既に本宅は流失して家族五名は納屋に、四名はポプラの樹に攫まり必死に救助を叫んでゐる

あらゆる困難と戰ひ、先づ九名を救助し得た。かくて殘り三戸十二名も無事救ひ出し計三十一名の尊き生靈は完全に救助された

ドッと上がる歡聲。救けられた者、救けた者の面差しは歡喜に輝いてゐる

時正に午前四時十分黎明前とは云へ空を覆ふ黒雲は低く垂れて未だ大自然の暴威は去らぬ

老船夫の家はと見れば納屋は流され本宅は濁流の中に隱見して居る、家財は消防組員の努力に依り大體搬出したのはせめてもの慰めである

首席は感激に聲慄はせて老船夫の手を固く握り、眞心こめて只一言『有難う』と感謝すれば、老船夫は『いゝえ、お蔭で部落の人が助かりました』二人の眼には感激の露が光つてゐた。並みゐる人も感激の貰ひ泣きだ

無言の老船夫が崩れ行く我家を顧みた眼には何時しか涙が輝いてゐた

嗚呼貴き老船夫の犠牲的精神に依りかくて二十一の生靈は水魔から逃れる事が出來たのである

グルグル太郎　97　吉本三平

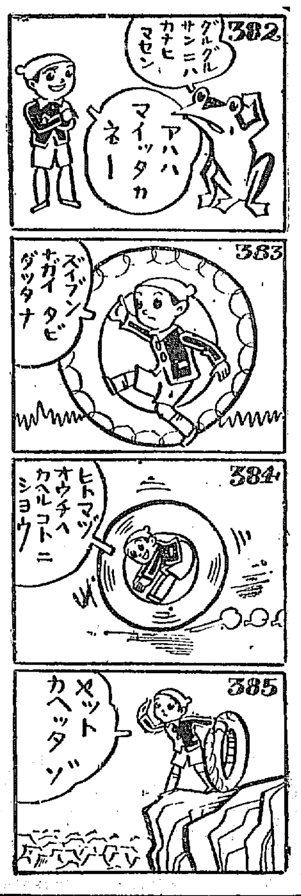

肝油は今や面目を一新！

數十年の昔から今日に到るまで、流行り廢りなしに多々益々愛用されるは、獨り肝油であります。しかし、如何に効果的でも、服みづらいと云ふ一つの缺點のため、服用を躊躇してゐる人が少くありません。が、今や從來の肝油に比し遙かに濃厚な聖魚肝油の發見により面目を一新し、最少き甘い小粒で誰にも樂々と服めるやうになりました。

昔はこんなにして肝油を服用させたものです

弱い子供を丈夫に

肝油の有効成分はヴイタミンAとDです。共に小兒の發育上無くてならぬ要素です。Aは發育促進及び抵抗力增進に作用し、Dはカルシウムの吸收を助け、骨格歯牙を強化します。從來、肝油の瓶をはなせなかつた小兒もハリバなら甘い小粒ですからいつでも喜んで服みたがります。

安産をさせる

産後身體がメッキリ弱り、視力が鈍り、ムシ歯が出來る、風邪を引き易くなる、潜伏してゐた結核が活動を始める、更に又、生れた子供の骨格がか弱い、發育が鈍い……等々、何れも姙娠中のヴイタミンA・D不足に原因します。ツワリの時でさへ樂々と服める肝油ハリバの連用により、母體は保護し、健康兒を安産して、良質の母乳を豐富に分泌させます。

結核を防ぐに

日光の不足、空氣の溷濁、神經の過勞などで都會生活者の大多數は、忌むべき呼吸器病への脅威に不斷にさらされてをります。抵抗力增進ヴイタミン又は「日光の瓶詰」と呼ばれるAとDとを小豆粒大の糖衣粒中に、濃縮したものがハリバです。家庭で、オフイスへ、學校へ、携帶して、食後一二粒、感冒知らず、結核を恐れざる抵抗力が自ら備はります。

新らしい發見

在來の鱈肝油と違ひ、ヴイタミンADの含量が非常に濃厚であるからそれより何十分の一の少量服用で足ります。液狀の肝油を獨特の方法によつて油塊とし、これに糖衣を施して脂臭を封じてあるため、何人にも樂々と持續連用し得られます。又微量の服用で足りますから、胃腸の弱い患者にも安心して與へることが出來ます。

一日量　幼兒……一粒　小兒……二粒　大人…三…四粒

百粒…（小兒三ヶ月大人一ヶ月分）……二圓五十錢

五百粒…十圓五十錢　藥店にあり

一粒肝油　ハリバ

實物見本つき說明書は東京市日本橋區本町田邊元三郎商店より贈呈す

東京・大阪　田邊商店

HV103

嶋谷汽船定期出帆

朝鮮北海道大連線定期（朝鮮總督府命令航路）
×印ハ樺太行
大連直行
仁川出帆（代理店日鮮海運株式會社 電話五〇）
日本海丸 十月十四日　明石丸 十月廿六日　朝海丸 十一月四日
裏日本、北海道、樺太行
鎭南浦出帆（代理店日鮮海運出張所 電話元）
日本海丸 十月十九日　明石丸 九月廿九日　朝海丸 十月九日
仁川出帆（代理店日鮮海運株式會社 電話五〇）
日本海丸 十月廿一日　明石丸 十一月一日　朝海丸 十一月十一日
群山出帆（代理店群山海運會社 電話一〇四）
日本海丸 十月廿二日　明石丸 不寄港　朝海丸 十月十二日
木浦出帆（代理店鮮海運出張所）
日本海丸 十月廿三日　明石丸 不寄港　朝海丸 十月十三日
釜山出帆（代理店釜山兒玉商會）
日本海丸 十月廿四日　明石丸 十一月三日　朝海丸 十月十三日
浦項出帆（代理店浦項海運會社）
日本海丸 十月廿五日　明石丸 不寄港　朝海丸 十月十五日
寄港地＝與、宮津、舞鶴、敦賀、伏木、新潟、船川、函館、小樽、大泊
北海道北鮮線定期（朝鮮總督府命令航路）
就航船　笠戸丸
雄基出帆　十月十一日
清津出帆　十月十一日
城津出帆　十月十三日
西湖津出帆　十月二十四日
元山出帆　九月四日　二十日
內地寄港地＝新潟、酒田、船川、小樽、函館
新潟北鮮直行線
日滿連絡最捷路
新潟北鮮直航定期線
就航船　鮮海丸
雄基出帆（毎月九日十九日廿九日午前九時發）
清津出帆（毎月九日十九日廿九日午後四時發）
新潟着（毎月十一日廿一日一日午前十一時着）
切符發賣所　前記各代理店並各地ジャパンツーリストビューロー
北鮮各驛で內地主要驛迄船車連絡切符ヲ發賣致シマス
神戸市神戸區明石町
嶋谷汽船株式會社

大阪商船定期出帆

◎內鮮、滿鮮連絡便・優秀客船
北鮮阪神（門司經由）急行
州丸 十月七日　馬州丸 十月十一日　武運丸 十月二日
清津正午―門司翌々日正午
雄基前日正午
北鮮臺灣行
清津、城津、西湖津、釜山、博多、長崎、鹿兒島、基隆、高雄行
河津丸　十月　日午後發
大連內地直行
南鮮、滿鮮主要驛ニ於テ船車連絡切符發賣
大連發　午前十時
門司、神戸
門司基隆直行
大阪商船株式會社
京城出張所
京城府南大門通三丁目一〇六
國際運轉會社
慶田組
釜山商船組

仁川汽船出帆廣告

仁川汽船株式會社

仁川出帆豫定

阪神　赤城丸　九月廿二日
神戸・阪神　大順丸　九月廿三日
阪神　神代丸　九月廿三日
京濱　海陸丸　九月廿三日
阪神　神安丸　九月廿五日
阪神　正生丸　九月廿六日
阪神　釜山丸　九月廿六日
阪神　丞山丸　九月廿六日
阪神　風山丸　九月廿六日
阪神・京濱　成丸　九月廿七日
阪神　大東丸　九月廿七日
阪神　櫻島丸　九月廿八日
名古屋・清水・京濱　咸鏡丸　九月廿八日
阪神　玉榮丸　九月三十日
阪神　鳳東丸　九月三十日
鮮航同盟會
仁川支部

朝鮮汽船出帆廣告

釜山出帆
木浦出帆
日鮮海運株式會社

北九州商船株式會社出帆廣告

博多直航
北九州商船株式會社出張所

主として咸鏡南北道・江原道及京元線に沿ふ京畿道の一部

咸南木炭の統制
十一月まで舊包裝を認めて 十二月一日から實施

【元山】既報＝來る十月一日から實施される咸南道木炭規格統制は營業者を窮地に陥れる惡制であると反對の烽火が揚げてゐたが咸南道當局ではその紛糾を緩和し且同規則の趣旨徹底を圖るため去る十八日長谷川技師以下係員を元山に派し營業者を招いて府廳樓上で懇談會を開き相互腹藏なき意見を交換したが、その際元山の木炭業者が致命的打撃を蒙る包裝改正につき時日を藉すべしとの意見は道當局を相當動かしたもゝ如く當局者は考慮すべき旨を約されてゐたところこの程右に對し現在品に限り二ヶ月間即ち本年十一月三十日まで舊包裝で道外移出を認むる旨指令があつたので結局包裝の改正は十二月一日から實施されることになり同時に內外が鬱を消すことになつた

空巣泥

【羅南】廿五日午前十一時頃羅南署に內外を刺りに往きつ戻りつする男を羅南署員が不審訊問すると栃木縣生れ渋井幸一（二五）と稱し去る二十三日午後三時淸津から羅南へ入り込み直ちに知人の本町陸軍官舍吉川義雄方を訪れたところ家人が留守なので二十五圓餘金側とクローム腕時計外一個その他衣類など數點を窃取したこと判明、引續き取調べ中

緬羊の宗家を誇りつゝ 咸北道立牧羊場出現
多角的有畜農の造成を目指して
日本一のご自慢施設

【羅南】朝鮮緬羊の宗家咸鏡北道では本年度新規事業として地方費に三萬圓の牧羊場費を計上し爾來牧羊場適地の國有林無償貸付方を本府に申請中のところやうやく去月下旬鏡城郡龍渚面林發里に五百四十四町歩一一、會寧郡龍興面新興洞に八十四町歩七、計六百二十八町歩一八の國有林を十年間無償貸付をうけることに決定し、いよ／＼咸北道獨自の緬羊施設がその緒につくことになり、去る二十五日牧羊場建物その他工事を入札に附し、一萬九千四百圓で淸津安田組に落札、直ちに着工のはずである、右緬羊牧場は咸鏡北道立牧羊場と稱し場では緬羊を飼育する傍ら田作もし、いはゆる有畜農業の模範的經營を示し、一面緬羊の繁殖、生產物の處理加工、牧羊技術の指導等苟くも緬羊事業に關する一切をあげて行ひ、朝鮮緬羊の指導的中樞としての役目を果さうといふ計畫である、この多角的經營は全く類のないものだけに道の力の入れ方も特別で、道が宇垣總督にピッタリ來たこの新事業は正に異常な興味と熱意で準備を進められてゐる、なほ同牧場の三ヶ年計畫は繁殖牝羊六百頭、種牡その他の牡羊百頭、計七百頭を飼養するはずで、初年度にはコリデール種牝羊二百六十五頭、牡羊六頭計二百七十一頭を飼養するはずで、計畫初年度の本年如上敷地に豫外の日數を要し、工事も手遅れとなつたので牧羊場開場は來春工事の竣工を俟つて行はれるはずである

咸興の秋祭 今年は一層盛大に執行

【咸興】咸興神社秋季大祭は來る十月十六日午後七時前夜祭▲十七日午前十時例大祭▲同日午後一時神輿渡御祭▲同一時半御發輦▲同五時御旅所着御祭▲十八日午前九時御旅所御發輦祭▲同九時半御還幸▲同午後一時本社還御祭と決定し更に御輿奉昇は昨年五十名、神職奉持は市調生徒、稚兒八名は例年通り小學校で選定、供奉は傳供奉納吉備樂、奉納試合、奉花相撲の外各町內藝題で三日間は國旗、獻燈を掲出、盛大に執行することに協定した

牧場の秋＝平壤郊外栗里放牧場

元山果樹組合 元山府に移管方を具申

【元山】從來德源郡に屬してゐた元山果樹組合は產額は元山府が八割を占め組合員數は德源郡が多數を占めてゐるが元山苹果の發展並にその販賣向上を圖る上に於て德源郡に屬してゐることは不便が少からず元山府に右組合移管方を同業者間に擡頭し同組合評議員は二十六日後藤府尹を訪ひ移管に對する意見を具申するところあつた

水道水をうんと飲め 咸南は僅々六％ですぞ

【咸興】咸南衛生課最近の調査によれば道內二十五萬九千二百十二戶の常用飲料水は▲水道が僅六％の一萬六千九百二十一戶▲共同井戸が大多數で四十二％の十一萬八百三十一戶▲個人井戸はグッと落ちて十九％の五萬一千二百五戶▲河水が二十五％で六萬二千八百九十一戶▲泉の水が十％二萬七千三百六十四戶といふ安心し難い狀態を示してゐる

羅津郵便局 十一月竣工

【羅津】郵便局は羅津驛前に目下建築中土木株式會社の請負で目下建築中であるが廳舍、現業室、電話交換室等總坪數三百五十坪で廳舍のみ木造二階建その他は全部木造平家建で總工費三萬八千三百圓、外に電信機、非常警報及電氣時計設備費三千八百五十圓であるが二十四日午後二時から上棟式を行つたが十一月までには竣工の豫定

元山の府民運動會

【元山】十月一日の體育デーの行事は左の如く一、二兩日に亘つて最も盛大且つ華々しく開催されることゝなり目下府で準備中

◇庭球大會 一日午前八時から朝鮮銀行軟式庭球場等で開く

◇野球試合 國友對鐵山の兩チームによつて硬式野球試合が一日午前一時から公設グラウンドで開く

◇府民運動會 二日午前九時から公設グラウンドで擧行、この日府內小學校の全校生徒も參加

咸興職業紹介所

【咸興】咸興府中明治町改修工事に伴ふ移轉改築のため職業紹介所は廿六日から昭和町の事務所に復歸、同時に停止中の電話（七五八番）も開通した

兒童一人に卅圓の費用
咸州は六十四圓 咸興教育費調べ

【咸興】最近設置された咸興府郡一般並に咸州郡の一般によれば兩府郡內公立初等學校は小學校二、普通學校十五で兒童數が小學校二千六百名、普通學校數八千百十名であるが教育費から考察すれば小學校費は咸興府四萬二千五百三十六圓で兒童一人當り三十四圓、咸州郡は七萬九千八百二十九圓で兒童一人當り六十四圓の經費を投じてゐる。無論咸州郡の兒童一人當りが著しく高率であるのは興南尋常小學校や下岐川校の新築に巨額の經費を要した結果であるが最低の興南小學校さへ兒童一人當り六十三圓の平均率は大きい

これに對して普通學校は府郡とも割安で咸興府は兒童一人當り十九圓の總額七萬七千七十一圓、咸州郡は新設の興南校を加へても兒童一人當り二十五圓五十錢の十萬六千九百六十五圓である 兩府郡を通して兒童一人當り教育費は小學校は四十七圓、普通學校は二十二圓七十錢となつてゐる

お醫者さん まだ／＼不足

【咸興】咸南全道では二十方里に一人しかゐない分布のお醫者さんが咸興府では道立醫院、同咸病院、鐵道病院の藝部醫院を除いて九三平方キロに二十一人興南は五キロに十四人、即ち醫者一人當りの患家は咸興が四百十四戶の二千九人、興南は四百九十二戶の一千七百五十五人にしか當らぬ

淸津警友會發會式

【淸津】既報＝淸津警友會發會式は

親子三人がかりで若妻にリンチ
荒繩で縛り梁に吊して暴行 鬼の姑判決に不服

【平壤】黃海道黃州郡□□面□門里柳□□の□氏(五)は一審の懲役三年の判決を不服として平壤覆審法院へ控訴した。被告の息子の嫁玉順（□）が家狀から常に虐待されるので遂に去る五月十八日無斷家出して實家に歸る途中被告は親子三人して情夫があるから無斷家出したものであると因縁をつけ玉順を裸體にして荒繩で左手と頭髮を結びつけ物置小屋の梁に吊した上情夫のあることを自白せよと毆打するため玉順は悶絶した所があることを告げるや又も温突內に連れ込み竈の火で兩手兩足を焼した上朝鮮鋏を焼き股部にあて大火傷を負はし不具者にしたものである

倉庫のお茶を擔ぎ出す

【羅南】咸北鏡城郡朱乙温面八洞□□□方に、朝鮮人二名が不倶合な奴がゐるとの噂が羅南署の耳に入り、同家を取調べたところ罪の通りホウジ茶袋入二十枚宋が出て來たので、同人を羅南署取調べたところ、同洞□□□と共謀し去る一日午前零時頃同地の永田小助氏方倉庫に忍び入り右箱に入つてゐたホウジ茶と支那茶二斤を擔ぎ出したものと判明、羅南署に送り、目下同署で係員取調べ中

支那人賭博
畠の一軒家を襲ひ 十九名珠數つなぎ

【淸津】府內浦項洞居住支那人行商□□□、□□□、王福三等はかねてグループを作り賭博をしてゐることを淸津署で探知し內偵中の所去る廿五日夜九時頃浦項洞畑中の一軒家で賭博開帳中を淸津署李刑事、浦項派出所の米戸巡查、韓巡查一名の刑事隊が野菜畑の眞中にある一軒屋を包圍し一齊に踏込み支那賭博『株』を開帳中を襲撃それと知つた彼等は灯を消し天井に上るやら逃げ出すやら一瀉に逃走を企てたが結局十九名を檢擧、目下嚴重取調中である、なほ賭銀は紙幣、白銅、銅貨取りまぜ卅七圓餘あつた

飛六の精鋭十六機 訪滿飛行の快擧
五日がかりで雄都を訪ね 多望の前途を祝福

【平壤】飛行第六聯隊空前の壯擧……北滿の空を結ぶ訪滿長距離編隊飛行を決行することになり目下準備中であるが、參加機は第一中隊の九二式戰鬪六機、第二、三中隊の輕、爆機各五機計十六機で森玉少佐その總指揮に當り武田第一中隊長、川守田二中隊長、草野三中隊長はそれ／＼編隊長として搭乘し、地上勤務員は十月二日から奉天、新京、ハルビン、チチハル方面に向け出發する筈である、日程は十月六日未明平壤飛行場を出發奉天、新京、ハルビン、チチハルの各都を訪問し華やかな前途を祝福し十日午後歸還の豫定である

對滿貿易調査 江原からは八名が決定

【春川】朝鮮水產會主催西部日本水產大會終了後對滿貿易調査團に加はり江原道からの出席者は通川郡庫底□木原和十郎、高城郡長箭漁業組合長森利小一、高城郡巨津漁業組合□□□□五男、通川漁業組合理事…

光榮の總會を前に 堂々の陣營成る
新會員四千九百名を突破 上首尾の咸興愛婦

【咸興】總裁宮殿下の台臨を仰ぎ開催される愛國婦人會咸興支部總會に對する會員募集運動は最初の豫定會員四十一名三千三百二十三回▲維持會員九名▲特別會員六百七十四名▲通常會員四千百八十二名、賛助員二十六名▲合計四千九百二十六名と豫定通過六割の好成績を示した

醉漢の人騒がせ

【羅南】□□道新興郡生れ□□□□は二十五日酒氣をおびて……を見た附近の者が人殺しとばかり驚き□□□□で逮捕に向ふといふ物々しさで一時大騒ぎを演じた

物故兒童の追悼會

【元山】泉町小學校では廿五日午前十一時から同校物故兒童追悼會を執行した（寫眞はその追悼會）

緬羊講習會
咸南を終り廿七日から 羅南の普校で開く

【羅南】咸南北兩道で開催の朝鮮緬羊協會、朝鮮農會および道農會共同主催の緬羊講習會は既に咸南を終了したので廿七日から六日間咸北道各府郡農會職員、技術者に對して講習することになる、初日二十七日は午前九時から開講式を擧行、引續き十一時から開講、最終日十月二日は午前中二時間講習の後、本府畜產課長の科外講演の後、修了式を擧げるはずである、會場は羅南公立普通學校內羅南農學校會議室で講師及び擔任科目は次の通り

▲緬羊總論（本府技師）▲緬羊飼育管理（本府緬羊技手）▲緬羊飼料（農試技師）內田繁夫▲緬羊と地方經濟（產業技師）大谷一郎▲緬羊衛生（本府種羊場技手）木村要之助▲毛皮利用に付て（朝鮮皮革會社技師長）今西嘉郎▲羊毛利用に付て（鐘淵紡績會社）柴田保一▲特別講演（本府技術課長）吉田雅次

工夫同僚を刺す

【咸興】咸鏡道咸谷郡內生れ郡中南面元田里長津江水電工事□□□□は二十四日夜同地の飲食店で同工夫□□□と口論の末七八寸の朝鮮包丁で左乳下を突き刺し即死せしめた

混合列車の顚覆
重々しい罪名で 廿五日公判廻附

【海州】既報＝□□□□□で□□混合列車が顚覆し五十餘名の死傷者を出した事件の責任者□□□□（□）については其後檢事局で取調べ中であつたが去る廿五日業務上過失致死傷罪、同□□□□□□の罪名のもとに豫審を拔き直接公判に廻付された

城津聯合青年團結團式

【城津】城津郡では郡內各青年團を糾合して聯合青年團を組織することとなり來る十月一日城津公立普通學校で結團式を擧行し、引續き同校々庭で郡內各青年團及初等學校生徒一同聯合體育大會を開く

漣川電話開通

【漣川】市內電話は去る六日から架設工事に着手、この程竣工、試驗通話中であつたが二十六日から開通、官民有志多數を招待し盛大な開通式を行つた

春川高女校 上棟式擧行

【春川】かねて新築中の春川公立高等女學校の工事は順調に進捗し二十五日午後四時上棟式を擧行、關係者花輪銀太郎氏は關係官民有志數十名を招待盛大な祝宴を催した（寫眞は上棟式）

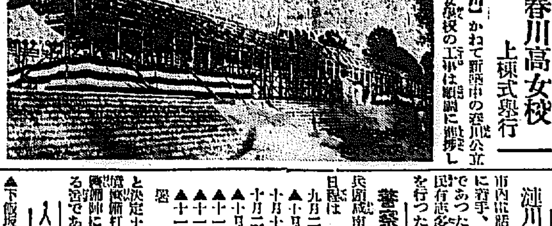

羅津野球戰 滿鐵MS優勝

【羅南】能津團主催の羅津野球リーグ戰は二十四日午前九時から小學校庭で擧行先づ國際軍對滿鐵MS軍戰を國際先攻で對戰、國際軍は二回三回四回一點を得點したのに對しMS軍は一回四點三回四點五回十四點六回二點を得點し國際の健闘及ばず二十四A對四でコールドゲームとなり國際軍對本町二丁目戰は本町棄權のため國際軍の勝、滿鐵MS軍對本町二丁目軍となつた結果は…

警察部長巡視

【咸興】長嶺咸南警察部長の各署巡視日程は

九月二十七日から三日間安邊署▲十月一日から三日間元山署▲十月十九日から二日間新興署▲十月二十二日から二日間下碣隅署▲十月廿五日から二日間長津署▲十一月六日から二日間惠山署▲十一月九日から二日間三水署▲十一月十二日から二日間甲山署と決定十一月十五日は惠山署で國境警備打合會を開き結氷期の國境警備に一段の緊張と充實を加へる筈である

人の動き

▲下飯坂咸北警察部長 廿六日道內南部各郡へ出張、廿九日歸廳豫定

▲新興咸鏡新興青年團一行四名 廿五日雄基視察

▲閔咸南道知事 廿六日安邊郡視察

▲大野本府學務課長 廿五日□□

▲松橋本府□務局理事官 廿七日から三日間道內初等學校視察

▲有松水原土木官廳主任 京城府土木係長に榮轉廿六日赴任

▲岡部全北內務部長 廿五日京城から歸任

▲全北□郡各面長及び□□ 六十名、五日□□視察

▲坂倉浩氏（道會議員）廿五日□□へ

▲森田□山□方法院長 同

▲李甲用氏（道會議員）廿五日京城へ

▲上田政蔵氏（咸南土木課長）廿五日□□視察

▲山□上長次郎氏（□川女普校長）廿六日釜山へ

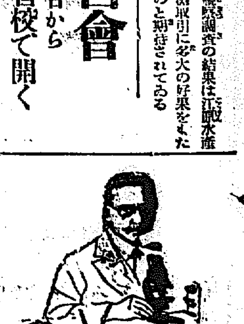

慢性淋疾の適切療法

最高標準の醫治効果を誇るカワカワハルツ（樹脂）を基本として新研究せる……

淋疾に罹るのはどんな經路によるか、どんな苦痛を嘗めるかは今日では日に常識であり誰も克く知悉せらるゝからこの點に關しては詳述せぬ……が、治療の方面は隨分昔から種々雜多の治療法が世に傳はり○○神が良いとか、……

Aトリートの價は三日分壹圓、七日分貳圓五〇錢、十五日分五圓五〇錢……

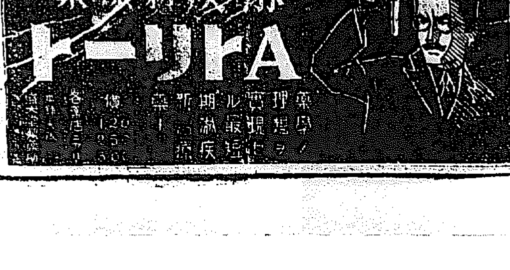

發賣元 盛大堂製藥所

南鮮版

主として慶尚南北道・京畿道仁川その他中央部地方

水產組合棧橋 府案を可決
廿六日の仁川府會
一瀉千里はかどる

【仁川】二十六日午後四時から府會を開會二十五議員出席の上先づ村田會計檢査委員から會計檢査の報告がありついで金允福議員から仁川西地方の大風田地に對して見舞を贈呈することを提議し滿場一致で贈呈の動議を可決し議題の說明に入り法院支廳舍新築に伴ふ富川郡守官舍移轉の必要から基本財產土地と官有地の交換案を異議なく承認し引續き小野着外から過般の府會で撤回した水產組合棧橋建造に關する詳細な說明があり、これに對し澀田議員は使用方針を質し神谷議員は棧橋の規模と水產組合使用料につき質問しそれぞれ答辯の後

代田議員 府で市場を經營したいのではないか

議長 本府の方針によらなければならないが府としては相當內容をしつかりしてをるからやつてみたい考へである

澀田議員 何時頃出來るか

議長 認可があれば十月中に起工年內に竣工する見込み

との質疑があつて第二讀會に入り金允福議員 料金を徵收すれば他の漁船が逃避して却つて府として不利益にはならないか、料金を徵收しないで建造する譯には行かないか

議長 捻出する財源がないので止むを得ない

と問答し讀會議員より三讀會省略の動議が出て成立し結局原案通り可決し一般會計用納稅資委員選擧に入り、神宮、今村、金容憲、直野、佐藤の五氏當選し散會を宣へて既會引續き水產市場懇談會を開いた

學校のためならと
競つて投げ出す
淸州商業學校建設寄附に
兄弟で一萬圓醵出

【淸州】商業學校設立期成會では同會成立の翌日たる二十五日午後八時から邑事務所會議室で評議員會を開催、閔會長、閔、松本兩副會長、立野氏外在淸各評議員參集し忠北道民の負擔金額を三萬五千圓に決定した後淸州郡內では二萬三千圓、內淸州邑で二萬二千圓、各面で三千圓、他郡で一萬圓を醵出することに議決したがこれは有志の寄附に俟つことにし同席上閔泳殷氏、閔泳殷氏、閔泳直氏三兄弟が一萬圓、閔庚鎬氏が二千圓を醵出する旨を言明した

邑內地人側は五千圓位負擔することゝし新議員が分擔して出來に各郡を巡廻し豫定金額の寄集に當ることにして十時近くに散會した、同期成會では直ちに活動を開始し第一着手として尙も道評議會主催、地主懇談會に出席した各郡地主及び各郡守を午後七時から料亭北一樓に招待し一席の宴を張つて商業學校設立期成會の生れた經過を說明し同校設立期成上の援助を乞ふて種々懇談を交はした、斯くて同會は金永根氏の篤志による淸州商校設立期成のため花々しくスタートを切つた

篤志家を繞り
寄附金の爭奪戰
あわてた淸州側の對策成功
商業校設立の裏面

【淸州】既報、元山の海陸物產貿易商金永根氏が淸州甲種商業學校設立基金として二十萬圓以上の土地百三十町步と現金三萬圓を投げ出す快報は地元淸州でも非常なセンセーションを捲き起し全市の話題となつてゐるが淸州在住道評議員、邑會議員その他有力者がこの好機を逸してはならないと躍起となり緊急會合を催して一萬千里の勢ひで對策を樹て期成會を組織して直ちに活動を開始するに至つたこの裏面には次の如き事情が伏在してゐる

同氏としては斯る公共事業をなさんとするに當り緣故深き淸州を第一候補とし、もし淸州で自己の要求する條件たる地方民の一部基金の負擔がなし難き場合は現に經營難に陷つてゐる京城普成高普又は元山府の外國人經營學校に投資せんとする肚を持つて居り同氏が來淸の際も普成高普朱敎務主任が同行しており株を奪はんものと裏面で運動を試みてゐたので之を看破した有志等は折角のお膵を自ら退ける如き結果になつては淸州、否忠北全體の恥辱であるとし、かくも速かに對策を講じたもので今後期成會を中心に全道に亘り積極的に活動を開始し出資者の希望條件を滿たし財團法人法定基金の募集に當ることになつたが淸州有志は商業學校設立の爲めには如何なる負擔と犧牲をも拂ふ覺悟と決意を以て之に臨んでゐる

なほ金永根氏は淸州有志等の對策を耳にして二十五日安心して元山へ歸つた

黃海道行
移住農
有利條件で
愈よ本極り

【大邱】慶北道水害地方罹災民二百五十戶の黃海道移住につき去る二十六日黃海道安岳郡加藤農場から係員が來道し道社會課及び折衝の農地令打合せのため上道中の道側と郡外六ヶ郡の內務主任と種々移住後の打合せを遂げた結果、本道移民二百五十戶の內加藤農場は二百二十六戶を引受け、他の二十四戶は同郡の大林農場に送ることになり大林農場行は年內に出發せしめ加藤農場行は來春三月に一齊に送ることになつた

加藤農場は先年來四百萬圓を投じ漸く干潟地の堤防締切りが終つたのみでまだ開墾の運びに至らず、來年三月の解氷期を待ちて開墾工事に着手することになつてゐるので同時に移民を受け一ヶ年內に道路八夫同樣賃金を支拂ひ開墾工事に使役し十一年から一戶當り一町五反步を貸與し小作させ將來本人に無償で讓渡するといふ條件であると

宋副領事赴任

【釜山】奉天總領事館副領事宋徐直氏(前京城府郡守)は二十二日新任地へ赴任

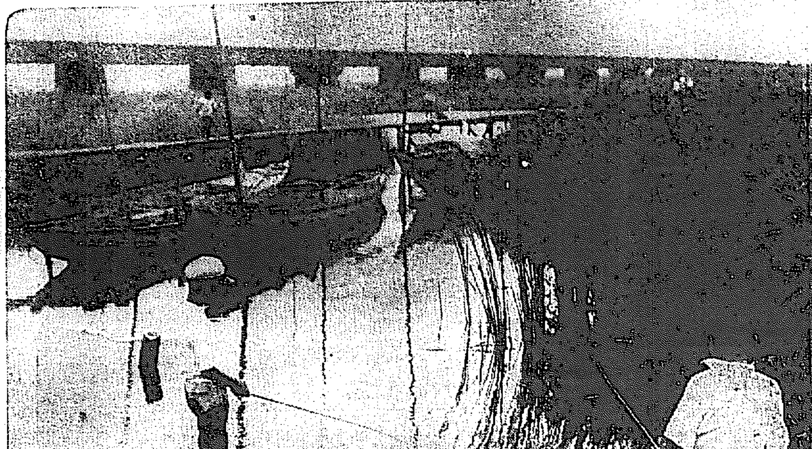

絕對安全をきかず
船の裝備改裝
やつと通航の安全性確認
名物渡津橋の苦笑

【釜山】開閉自在の裝置で釜山名物となつた渡津橋が先日の試驗で動かず府民に大きな話題を提供したが今度は渡津橋の故障に脅かされた船舶側では府當局で絕對安全を聲明しても信用せず釜山統營、麗水と南鮮の沿岸航路に配船された太安丸(二百噸)以下十四隻のマストと煙突を倒して渡津橋の下を自由自在に通船し得るやうに改裝したこれで萬一の場合橋が動かなくなつても周圍十里の牧の島を迂廻せずに濟むことになつたが、それだけ餘分の手數がかゝるので船長さん達は大こぼしである

負擔輕減案
府會を通過

【釜山】國庫補助五萬七千九百六十九圓によつて府民の過重負擔の

始興(郵便所
設置を陳情

【永登浦】京釜線始興の有志はかねて郵便所設置を要望してゐたが東面長李潤秀氏外數名の代表者は二十七日京城遞信局にその促進方を陳情し實現を期してゐる

作品審査

【馬山】昌原郡內普通學校職業科作品々評會の審査は二十四日から各出地に出張審査中

爲德消防演習

【統營】消防組では二十三日午前十時から當德普校々庭で秋季演習を施行、消防組員五十名、龍男消防組員二百六十名出動し服裝器具機械の點檢及演習、分列式を行ひ平田郡長の講評、訓授組頭の答辭あり、それより夏季雨名の謝恩會を兼ね午十川原で相撲大會を催した

貯籾の入札

【星州】星州郡では長期貯藏籾二九三七石を共同販賣することゝなり、二十三日午後二時から郡廳で販賣人札を行ひ入札者十四名で午後四時開札の結果七圓四毛の高値で一番札大邱林精米所に落札したが星州の市價よりは約一錢高である

一萬二千の
水害罹災民
秋冷と窮乏に慄き
當局は救濟に焦慮

【釜山】秋冷來れど一萬二千名の水害罹災民は洛東江の下流堤防と進永、大山面の最も被害激甚であつた地方に小屋掛け生活を營み、當局では既報の如く砂防工事その他の勞役によつて救濟の効果をあげると努力してゐるが大多數の罹災民は依然として食糧缺乏の必要があり殊に洛東江下流と進永方面は未だ減水せず全くの泥海と化しこれが排水には巨額の費用を要する狀態で冬季に入れば益々困苦窮乏に陷ることは想像に難からぬ危險狀態にあるので善後策に焦慮してゐる

浮浪者の早業
鎖を鷲摑み逃走し
月明の海岸で格鬪

【釜山】廿四日午後九時卅分頃釜山辨天町通り或時計店に一名の內地人青年が訪れ店員の隙を窺つてプラチナの鎖九本價格一千二十九圓を鷲摑みにして南濱埋立地へ逃走したので附近の人々も應援し折柄月明の岸壁で格鬪となり繩ばられたまゝ釜山署へ突き出されたこの大膽な犯人は山口縣豐浦郡島の江村福部生三(三)といふルンペンと判明、同署にて取調中

忘恩園兒に
三年の求刑

【大邱】社會事業團體として金郁組識をはからんとする釜山府の第一特別經濟は二十六日午後一時半より敎育部會を開催し本年度豫算追加更正案として提案滿場異議なく議會省略にて可決、二時過ぎ散會した

的に有名であつた郊外觀察者も一度はこれを觀察するほどであつた郊外の扶植農園は遂に園兒として幼年時代から手塩にかけ漸く獨立するに至つた金甲石(二)と金甲秀(三)が住居侵入强盜未遂といふ忌はしい事件を惹き起してから扶植農園の內容まで暴露するに至り、各方面に話題を提供したことは既報の通りであるが、問題の兩人に對する第一回公判が廿五日大邱地方法院で長井判事係、金檢事立會の下に開廷されたが、金檢事は兩人の行爲には一點の同情すべき點なしとするも恩義を忘れ斯る不詳事を惹起したことは遺憾なりとし兩名に懲役三年を求刑した

大邱連勝す
邱釜庭球戰

【大邱】傳統と歷史を誇る大邱釜山兩都市對抗庭球戰は既報の通り二十六日仁川署に於て大邱側の勝利に歸したが、觀戰者は何れも緊張し大邱側が釜山側に勝ちたる事八回、六勝二敗と大邱側勝利リード機け第九回を去る廿四日正午より三笠町新設コートで擧行、最近邱軍は主力選手に事故あり一抹の暗影を投じてゐるに引替へ釜軍は平、大平組、永井、倉重組、孔、岡崎組の精鋭揃に新進を加へ近來になり先陣を示し戰鬪を睨らす機とばかり鬪志に燃え、試合は開始されたが邱軍森、土井組共に斯に釜軍の大將、副將組は左の通り退涙を呑む、戰績は左の通り

釜 山 大 邱

第一ラウンド

朴源、黃東○―四串東、吉武○

○永井、倉重四―二池永、李仁

○朴埈、朴正四―二金扶、鄭鎬

孔殷、岡崎三―四金東、松永○

李相、金鎬○―四朴永、能勢○

李命、申逢二―四孫榮、郷建○

○金鷗、姜鵬四―二藤井、小島

杉浦、安永○―四森 、土井○

○朴正、大平四―一李武、吉山

大塚、宗 ○―四金憲、土居○

第二ラウンド

永井●倉重四―一串東、吉武

朴埈、朴正一―四金東、松永○

金鷗、姜鵬二―四朴永、能勢○

○朴正、大平四―二孫榮、郷建

第三ラウンド

永井、倉重三―四森 、土井○

○朴正、大平四―二金憲、土居

第四ラウンド

○朴正、大平四―二金東、松永

第五ラウンド

○朴正、大平四―二朴永、能勢

第六ラウンド

朴正、大平二―四森 、土井○

老童團惜敗
金泉の兩試合

【金泉】本社支局主催の老童團對同志俱樂部の庭球及野球試合は二十四日午後一時から開始、觀衆人も多數あり近來になき盛況にて緊張味のある試合を展開、庭球は好めは老童團優勢なりしも遂に同志俱樂部の勝となり野球も六回までは同點なりしも七回に至り二點リードされて十一對九で同志俱樂部の勝となつた

綜合運動會

【仁川】來る一日の朝鮮施政記念體育デーには仁川でも例年の通り綜合大運動會を開催することになつたが、これに關し廿六日午後三時から女學校に於て實施方法に關する打合會を催した

體育會選手豫選

【馬山】改育會では十月廿七日馬山で開催の第一回敎育總會に派遣される體育會出場選手の豫選會を廿五日午後四時から中央運動場で開催

悲活劇『戀愛爭議』
戀盲目の娘と無情の親對立
永登浦驛頭で上演

【永登浦】舞臺に演ぜられた戀愛爭議の珍風景—朝鮮皮革工場職工李時男(二〇)同工場元女工金玉女(一七)=何れも假名=の二人は今春友人の女工李氏の紹介で知り合ひ最近深い仲となつて玉女が屢々男方で夜を明かすやうになつたのを知つた玉女の父は其の放縱をせめ兩人の仲を割くべく廿五日午後李時男方に乘り込み娘を連れたとばかり兩男を叱責し娘を連れ歸らうとしたが娘は歸らぬと頑張り男も歸さうとしないので喧嘩となりその尻を永登浦署に持ち込んだが和解をすゝめられ廿六日朝無理に玉女を黃海の本家に連れ戾るべく永登浦驛まで連れ出したが娘は反抗して動かず物見高い驛頭で親娘は逃げつ追ひつして散々騷ぎ廻り見物の大山を築く騷ぎに驛の取締巡査が飛び出しやつと取り鎭めたが男も彼女と別れる位なら死ぬと厭々を云ね心中もしかねない形勢に永登浦署では男女とも保護檢束して双方の親を呼び出して說諭を加へ戀愛の兩人を添ひ遂げさすべく警察がおとりなし中と

時頃同里金時計長女金守姬(二)が自宅便所にて用を濟まし表に出たところを狙みかゝつて暴行を加へたことが被害者の兩親の知る所となり馬山署に告訴し取調中であつたが罪狀明白となり强姦致傷罪として送局となつた

優良部落視察

【仁川】富川郡內農村振興係面書記十八名は廿八日から四日間慶州、長湖、開豐三郡の優良部落を歷訪視察する

煎鰯の宣傳と
販路の開拓
水產會の肝入りで
當業者が繼續調査

【釜山】慶南の煎鰯を積極的に售込んで販路の開拓をはかる打合會は慶南水產會が主催となつて當業者を網羅し、廿四日產業獎勵館で協議を遂げた結果、釜山と統營から各五名の委員をあげて販路調査會を組織し三年乃至五年間の繼續調査により實際的の販路開拓と宣傳に努める方針を決定し經費は釜山統營の當業者が負擔することになり、目的の達成に努力する筈

名物の鬪牛
舊盆で大賑ひ

【釜山】釜山の兩牛鬪會は例年舊盆の春日で盆中の儀に迎へられ年中行事の名物となつた鬪牛は恒例によつて釜山鎭埋立地にて二十四日午前十時から昌寧、有志主催で開かれ各地より參加の鬪牛四十頭に及び盛況であつた

ドラ息子
酌婦に迷ひ
田を賣飛す

【仁川】富川郡素砂面梧柳里一〇雇永春の息子崔吉雄(三)はかねて龍岡町一四六飲食店女金桂月(二)に現を拔してゐたが遊興費がまゝならぬところから惡心を起し、親父の持つてゐる自宅近邊の水田二八〇坪を內密で賣拂はんと企て去る二十一日外里郵池駿代與所で開

愛婦總裁宮殿下
百濟舊都お成り
夕刻御機嫌麗しく御歸還
けふ京城へ向はせらる

【大田】儒城溫泉萬明館に御假泊あらせられた東伏見宮大妃殿下には廿七日午前九時半御假泊所御發扶餘の百濟の舊都公州、扶餘の古蹟を御視察遊ばされたが御疲勞を拜せず御機嫌麗しく夕刻御假泊所に御歸還、二十八日午後一時四十九分大田驛御發京城へ向はせられる御豫定で岡崎大田支部長、古市同副長、岡崎忠南知事、朱警察部長、古市警察部長等は成歡まで奉送する筈である

時半全南光州驛を御發、大田に向はせられた

光州驛御發
儒城へお成り

【光州】東伏見宮大妃殿下には光州における御日程を滯りなく終らせられ二十六日午前十時十五分御假泊所御出發官民多數奉送裡に同十

會祖の餘榮
遺蹟地へ別當を御派遣
金一封を下賜さる

【光州】東伏見宮大妃殿下には二十五日午前八時四十分愛國婦人會を組故郷村五百子刀自の遺蹟地光州東本願寺へ特に高橋別當を御派遣になり金一封を下賜された

全州幹部の奉送

【全州】總裁宮殿下裡里驛を御通過あらせられたので全州愛婦幹部一同は裡里驛で御見送り申上げた

誘置の機運動く
色氣たつぷりな關係者會合で
放送局新設に力瘤

【釜山】新設の機運に向つてゐた放送局設置は數日前永井分室局長が京城から歸來早々に活潑となりこれに道當局の斡旋も加はつたので土岡府尹も默つて居られず廿七日府尹に府及び道、郵便局關係官が會合して打合會を開くまでになつた、併しこれには一口二百圓の出資者百名を募集する條件があるが二百圓の出資は結局ラヂオ聽取料その他の變更特典によつて十分に有利な結果となるので困難ではないと見込まれ放送局誘置運動は實現される可能性が濃くなつた

串崎輸送局

【釜山】昌原郡南面昌谷里崔萬一(二)は去る十月十三日午後十一

胃腸を强くする 頭痛疲勞回復藥

はれやか

獨逸原名ハイテル

單一頭痛藥（ピリン劑）の
恐ろしい慘害

今まで頭痛藥として一般に重寶がられて來たものゝ內容を調べて見ると大抵アスピリン、アンチピリンなどが主剤されてゐるやうです。ピリン劑は皆さま御存じの通り、熱さましの鎭痛に便利な品ですから、之を服めば發汗と腦神經の麻痺作用で一時頭痛その他の、苦痛は幾らか樂になりますけれども、それはほんとに一時的現象に過ぎず、藥のさめた後は忽ち痛みがぶり返すばかりでなく、繰返し濫用すると胃腸の內壁が腐魚のはらわたみたいに爛れを起し、胃腸の疲、胃腸障害の、恐ろしい病症の糸口となる危險が少くありません。

×

ところが今度日獨藥化學研究所多年の研究が實に効を奏して、胃腸に副作用なく逆に胃腸を强く導きつゝ腦神經の疲勞を去り頭腦を明快にする「はれやか」が發明されました。此の藥は腦髓頭脳細胞に健全な機能を保有させた獨特しい新方劑ゆえ、腦神經疲勞、胃腸自家中毒を主因とする頭痛、眩暈、耳鳴、記憶力減退その他痛苦不快の原因に藥味らしき効果を顯すのみならず今までにない頭腦の榮養劑として、頭脳常用に併用される始めての頭腦神經強壯劑であります。

因みに主効は頭痛、齒痛、不眠症、神經衰弱ヒステリー、二日醉、船車醉、眩暈、過度の勉學執務に基く頭腦疲勞の恢復胃腸カタル、消化不良其他胃腸疾患に起因する頭痛腦症狀

藥價―三十錢、五十錢、一圓、二圓、三圓、五圓、全國各地藥店に有り

發賣元 東京銀座一ノ七 日獨醫化學研究所 振替東京三〇四三番 電話京橋六〇八四一

試藥送呈 希望者はハガキで發賣元へ申込次第無料送呈

頭の榮養劑

明朗な心氣
井上正夫先生

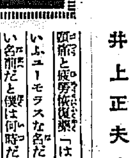

頭痛と疲勞恢復藥「はれやか」何といふユーモラスな名だ、藥らしくない名前だと僕は何時だつたか新聞廣告を見た時さう思つてゐた事があつたが、それつきり別に氣にも止めてゐなかつた、處が偶然にも友人が「はれやか」をのんでゐたので、つい頭痛の事を思ひ出し一包貰つて服んで見たが頭が痛くなかつたのか何となくスーツとした氣持がした丈けだつたが、人間妙なもので一度印象に殘つた藥は自分がその病氣の時には必ず思ひ出すもので、その後頭痛とか不快の時は買つて服んでゐるが實際その効果の著るしいのには驚かされてゐる、自分達の様に夜に生きんとする者には頭の過勞は付きものである以上全く感謝する、その上何等胃腸に害がないのも不思議だ、その後僕は榮屋の頭痛持の人々にも自分の體驗からしてすゝめてゐる次第だ。

植物アウキシン活用劑

ネオネオギー

ネオネオギーは全國藥店にあり。約一月量金一圓五十錢の低廉なり。本品は割引絶禁品故正價にて購入を乞ふ。代藥は無しかならず指定あれ

Tuberculons bacilli and "Vitamin C"

The memoir recently published by Dr. Savitch and Stuwart of Chicago at the regular meeting of the pulmonary tells us that "Vitamin C" contained in fresh fruits and vegetables has its special function to sterilize the tuberculons bacilli. A guinea pig, given 1/3 ounce of orange juice every day, did not show any sickly symtoms notwithstanding it was injected a great quantity of tuberculons bacilli into its body, but when it was injected the same quantity of bacilli without being given any drops of orenge juice, it was attacked with the disease in no time.

The aim of this investigation was to confirm that the rat's special power of resistance against the tuberculons bacilli is due to the natural growth of "Vitamin C" in the rat's body, and not to the existence of Vitamin in its food, but the fact that "Vitamin C" acts directly to the tuberculons bacilli came to light as the residual product of this investigation.

「體力減退と肺患に 植物アウキシン」

もし推理を否定しても健康だけは獲得される

大自然の偉大なる神秘よ

內務省の統計の示すところでは、我が國の毎年の死亡者總數は、凡そ百二十萬人から百三十萬人の間を往來してゐる。而して、その死亡原因の最位を占めてゐるのは、もちろん結核である。死亡者中の一割内外が結核となつてゐる。しかし結核の病名を非常に嫌ふ家族の多きため他の併合せる疾患の名稱を記載されたまま屆出に入る者の數もすくなくあるまいから、實際は、なほ多數の死亡者を有するものであらう。隨つて、死亡數の十倍を羅病者と見る場合は、あきらかに百萬を超え、おそらく實數としては二百萬人以上が結核の患者といふのであらう。

極く 最近の外國雜誌をひらくと、獨逸の科學者は、こんな記載をしてゐる。殺害された死囚の眼球から網膜に殘る映像を撮る事に成功した。ラヂオスタトグラフにかけて撮すと、加害者の姿も判明するといふのである。

それほど進歩した現代の科學が、なぜ人體内の結核菌を簡單に除去する事ができないのか、世の中に、齒痒いと言つたら、結核の治療方法ぐらゐノロノロした齒痒いものはない。本文の記者は、いくら機械などの精巧品が發明されても、結核菌をサッと驅除する工夫が完成するまでは、いかな國の醫學もほめたくない。文化の文明のと威張らせたくない。

都會 の家屋には南京蟲といふ吸血蟲が棲んで人間がねられなくなるほどの苦痛をあぢはふことがある。あたかも人體に結核菌が巣食した場合と同じく、容易に驅除されない。ところが、思ひ切つて二硫化炭素のガスを家中に燻らせると、痛快千萬にも、何千疋何萬疋の南京蟲も一回で全滅を遂げる。人體内の結核菌の驅除にも、かうした痛快な方法が發見されてもよささうなものである。

上掲 の歐文は、やはり外國における新らしき發表であつて、シカゴ大學のサヴイツチエ博士とスチユワート博士が研究した結果、ヴイタミンCは直接に結核菌の生存を不能ならしめる作用をもつ事が決定された。即ちヴイタミンCは、結核菌の直接撲滅物質であるとも言へるのである。

紙面に制限があるので、詳細の報道はできないが、この研究は十分に信じてよいだけの實驗と基礎を有してゐる。むやみに、ものを疑ひたがる人は、東京から滿洲國の新京へ直通電話で普通のやうに談話ができると言つたら、遠すぎるとあやしむのが常であるか。實際に、毎日電話は通じられてゐる。シカゴ大學の發表は、滿洲國と東京間の直通電話が通話されるやうに信じてよい。

日本 微生物研究所は、家兎等に對して、ヴイタミンCと結核菌の關係を精細にしらべてみた。シカゴ大學の兩博士の發表は正しいのである。すこしもまちがひはない。結核の治療と豫防は茲から曙光が見出されはせぬだらうか。この新發見に附隨して、羅病者諸君に試めしてもらひたい新藥物がある。

それは、日本微生物研究所が、いま日本全國に販賣せしめてゐる『植物アウキシン活用劑ネオネオギー』である。

この新藥物に用ひられてゐる植物アウキシンなる物質は、植物ホルモンとも稱して、これを人體に用ひると、體内に强いエネルギー『精力』を充實せしめる。しかし、植物アウキシンなり植物ホルモンの原理や應用が解らなくてもよい。それらの推定をことごとく否んでもよい。

茲に ネオネオギーを、どこの試驗所でもよいから分析して、ヴイタミンの反應を見られたい。定色反應の上に、かなり多量なるヴイタミンCがあらはれる。現在、市場にヴイタミン劑も多數にある。醱母劑等の宣傳文中にヴイタミンCを含有すと附いてある品もあるが、我々の見るところでは、販賣されてゐる藥品中にはヴイタミンのAやBはあるがCの含有は絶無だと言つてもよい。

ネオ ネオギーにヴイタミンCがふくまれてゐるのは、植物アウキシンの抽出と製劑には、植物の生體のまま取扱ふ必要があるので、その副產物である。——なほネオネオギーは、日本微生物研究所の最高顧問たる大學醫學教授の意見を重んじて、大瓶『完全治療期間附』三百六十個入りの大瓶が金一圓五十錢の低廉を以て販賣され、植物アウキシンの添加藥として、最も優良なる消化藥補血劑が配合されてゐる。故に、臥床者も其他一般羅病者も、かりに植物アウキシンもヴイタミンCの話も理解がなくて、本品を以て、榮養をすすめる目的だけに求めても、ほかの高價藥より多大の利益であり德用である『本品の御治療說明は右側を讀まれよ。』

ケシの實から モヒの採れる話

一匙のモルヒネは牛や馬のやうな大きな動物でも眠らせ殺す偉力がある。それは罌粟の實にふくまれてゐることまでは誰にも判つてゐるが、罌粟といふ植物がさうした劇藥の材料を土壤のドコからあつめるかは、世界中の科學者が土壤からモルヒネを合成しやうとしても不可能である。朝顔などは若菜花ぐらゐの鉢に植ゑられても花を開くが、赤や紫の綺麗な花瓣の色素が土のなかからつかみ出されるだらうか。

日本微生物研究所は偶然な發見から珍しい野生植物を材料として、右をネオネオギーの主劑としてゐるが、この植物の成分は不思議といふよりほかなく、人間の學問では解釋のつかぬ個所もあるが服用成績は右側の解說にも示されてゐる。」

無用なる品は一錢にても高價なり 有益なる品は百圓にても安價なり 英國金言

古きは家傳藥、新らしきは注射藥、藥品は色々あるが、それらの効力は紙上に書くを憚かる程度であると思つたらまちがひない。それよりも、體力を充實して自然癒能力を昂める工夫が闘病の要諦である。そのため、我等は、營利や宣傳の意味をはなれて、眞劍なる忠告として、ネオネオギーの服用をすすめる。これは別に結核藥とはなづけられてゐない。けれども、滋養を增す目的としてはめづらしい成績をあげてゐる。もし日本微生物研究所をたづねる人があれば、三千名の服用者の體重增加報告をごらんに入れる。左文にも書かれてある通り、植物アウキシンだのヴイタミンCだのといふ意味が判らなくても、この品は價格が低廉で滋養强壯劑の最優等品が多量に加味されてゐるから實に德用であり經濟である。『英國の金言を味ふべし』

ネオネオギー購入につきて注意

紙上に肺患治療の新發見を掲載せるため、藥店購入も直接注文も、何となく問題視する人があれば、それは無用な氣兼である。ネオネオギーは、主として、體力增進胃腸强化の新發見藥として許用されてゐるが、もし、結核治療に用ひたら、體力增進に最大級の藥物となる意味を本紙上に掲げた次第である。

ヴイタミンCをふくむ藥物だけは實際にはネオネオギー以外にない點を知られたい。それを藥店にて代藥をすすめられることなきやう、本品の眞箇な内容に好意をもつ方は、ハガキを東京市小石川區關口大瀧町百十六番地日本微生物研究所に出されたら、送料不要、代金引換郵便にて急送します。遠地でも近地でも問題なく御申込みあれ。商號も共に大瓶一圓五十錢の特價販賣。

職員生徒一丸となり 學舍の非常時訓練
關西の暴風雨慘害に鑑み
京城師範で具體案を練る

今回關西地方の暴風雨で各地小學校の被害多く、この慘禍防止について、さきに文部省では文部大臣の名をもつて各地方長官に小學校の安全設備と非常時訓練を嚴命したが、朝鮮でもこれからの第二の國民の直接指導にあたる京城師範學校では、關西地方の風水害に鑑み、異常な注意を拂ひ、渡邊校長は同校全生徒に向つてこの防止策を訓育する必要を認めて色々な方面から案を練つてゐるが、具體案がまとまり次第全生徒にこれを示し、同校職員生徒打つて一丸となり、この訓練に當ることに内定した、渡邊校長の腹案としては軍事教練による秩序ある統制化の強化を行ひ、この方面の教育を徹底さすことになつてゐる、一方氣象知識の

普及 につとめることに留意し、これが方法としてこの方面の權威者を招いて科外教育として講演を依頼し更に仁川觀測所や京城測候所を見學せしめ、實地教育を行ふ筈である

海事共同會が斡旋 停船の指令を中止

【大阪電話】日本海員組合の郵船、近海郵船三社に對する航海手當復活要求問題で衝突を來し、海員組合は二十六日午後二時全國支部に對し、三社所屬の船員に總停船の指令を發したが、事態の重大化を憂慮した海事共同會が勞資双方の斡旋に努めた結果、組合側では最に提出した要求條項中、船主側として譲歩する最大限度を提示し、その程度如何に依つて海事共同會特別委員會開催の提議に應ずる旨を通告し、船主側でも相當の誠意を示したので、二十六日夜深更に至り組合側は停船指令を支部に保留することゝし、總停船は一時中止となつた、二十七日午後二時より海事共同會特別委員會を開き、勞資各委員出席の上折衝を重ねる筈である

問題解決 廿七日の協議で

【神戸電話】問題の廿七日午後二時より開いた海事共同會特別委員會で要求條項の逐條審議に入つたが同七時五十分諸條件を可決、一旦休憩の後、更に一般委員會を開き採決を行つたが、紛議以來僅かに三日間で急轉直下、圓滿解決した

わが吉本部隊 匪賊を攻撃走す
死傷者十名に及ぶ

【ハルビン二十七日發電通】吉林省樺甸山の吉本部隊は二十五日午後六時半頃、牛蔵河東南方三里三家屯に匪賊約三百が潜伏してゐるとの報に接し攻撃し激戰一時間に亘り敵を潰走せしめたがこの戰鬪に於て我軍は戰死二名重輕傷八名を出した

若草觀音の床下から男の死體
子供が發見 四十男、身元判らぬ

二十七日午後六時頃京城若草町曹洞宗別院（若草觀音）前廣場で遊んでゐた子供が、同寺院の床下から異様な臭氣が洩れて來るのでこわごわながら這ひ込んで見ると、紺の背廣服を着用した五尺二、三寸位の腐爛した男子の死體を發見、驚いて本町署に急報した、同署から青木巡査部長が檢證したところ、死體は外傷なく、四十歳位で内鮮人の區別つかず、死後六ヶ月を經過してゐると推定され、更に所持品がなく身元が判明しないので、死體の疑問を解くのに相當困難な模樣である、一方事件發生と共に京城地方法院檢事局に報告、廿八日早朝檢事局から檢死、警察に現場を檢證し、自殺か他殺かを究めることゝなつた

優秀な關釜連絡船 新造の打合せ
内地から具體案を携へて きのふ吉田鐵道局長と會見

日鮮交通の要路である關釜海峽の連絡船新造計畫は既報の通り鐵道省で具體案を決定したが、廿七日朝鐵道省船舶課長山本熊一氏並に門司鐵道局船舶課長松尾一氏は新造計畫案を携へて入城、直ちに吉田鐵道局長を訪問して詳細なる打合せを遂げ正午會見を終つた

新造船は 五千五百噸級速力廿一ノット、船客一、二、三等で一千八百名のほか九百噸の貨物搭載量を有する新鋭船で現在運航中の昌慶、景福兩船に比し客貨共に收容力は倍加し、更に各等共にバス（風呂）設備等を新設するなど名實共に本邦連絡船中の標準船たるものである

この建設費は約八百萬圓で、次ぎの通常議會に提案、可決次第建造に着手する豫定であるから順調に行けば着工期は明年（昭和十年）夏頃、竣工は明後年（昭和十一年）秋で、直ちに就航せしめ現在使用中の船は豫備船となる。この

豪華船の 出現によつて從來多少の風浪で忍耐した遊覽、觀光客を初め釜山、下關で足止めをはした多客の場合の混雜は一掃され、さらに内鮮滿鐵道局が今秋の

スピードアップに次で實行計畫中の東京—新京間五十時間運轉と理想ダイヤの實施は從來の釜山、下關間八、九時間は七時間に一、二時間短縮スピードアップに拍車をかけるものである、なほ兩船舶課長は廿七日午後十時四十分京城驛發釜山經由で廿九日再び入城内地に歸る筈である

橘旭翁師一行來る

廿九日から三日間、京城公會堂で開く地方錦琵琶大會に出演する宗家橘旭翁師父子及各地代表卅餘名は廿七日午後五時京城驛着列車で賑々しく來城、京城地方その他關係者の出迎へを受け旅館に入つた（寫眞は一行）

けふ曹谿寺で殉國者追悼會

師に對し總督は午餐に招待する筈であるが、府内大和町曹洞宗別院曹谿寺では、宗務長柴山禪師親修の下に廿八日午後三時より滿洲事變戰病死者及鮮内殉職警官の追悼大法會を執行する、一般の人々も多數參詣することになつてゐる

本府の全廳員永登浦に芋掘

總督府協和會が主催して各局長以下全廳員千五百名は家族同伴、來る十月七日永登浦の芋畑に秋の一日を行樂することになつた

鑛山をめぐる惡玉
いかゞはしい代言人や相談所
警務局が徹底的に不良狩

鑛山景氣の高潮に乘つて、鑛業代理人または相談所が激増してきたが、このうちには、出願者の

無智に 乘じて一文もいらない適否調べなどにも一件百圓以上も手數料を取り、これが登錄すると、『表面はいらないにしてもお上に對する運動費に入用だ』など逆に弊を弄して、善良過ぎる出願者から金を詐取するほか、いろいろな名目で金を捲き上げるものがあり一方これらと手を組んで鑛山のインチキ賣買に暗躍する惡ブローカーも漸次增加してきたので、かくては鑛界として必要であつても資本の移入にも支障を來す恐れあり本府鑛山課では斷然この方面の

不良狩 を行ふに決し警務局と十分打合をなし、近く鑛山界の明朗化をどしく〜檢擧すると共に根本的の取締りについて十分徹底する具體方法を研究する筈である

女子師範の敷地決まる

來年度から京城に新設される女子師範の敷地は、當局で考究選定中であつたが、結局京畿道廳裏手の京師附屬普通學校（舊松洞）に大體きまり、現校舍も出來る限り利用することになるべく、學級數は本科二學級、演習科四學級、講習科一乃至二學級の豫定であるが、從つて現在京師附屬にゐる女生徒は全部新校に移ると共に、他は新に募集するわけである

マラソンで臺灣から滿洲へ
壯擧を了へて來城

臺灣花蓮港街居住朝鮮人某君は去る三月十日花蓮港を振出に臺灣、朝鮮、滿洲國のマラソン踏破の壯途にのぼり滿洲に赴いたが、豫定のコース四千五百哩を六百三十時間で走破し、マラソンに依る日滿親善に貢獻、歸途二十七日挨拶のため本社へ來訪したが、疲勞だにみせずはちきれさうな元氣で釜山まで徒歩で歸ると言つてゐる

京都武專柔道の猛者來る
あす稽古試合

京都武道專門學校生徒で柔道部の猛者選手十九名は教授田畑昇太郎八段に引率されて廿七日夕入城、大旅館に投宿した、廿八日は市内見學後午後二時から警察官講習所道場で京城軍と稽古試合を行ひ廿九日朝發平壤經由出行の筈（寫眞は一行）

仲裁の巡査に暴行を働く
安眠校運動會の縺れ

忠南瑞山郡安眠面安眠公立普通學校では廿六日同校で運動會を開いた、當日の呼物である部落對抗リレーレースが五時から行はれたが、審判のことから應援者同士の間に喧嘩が初まつたので、沼田、金兩巡査が制止すると、反對に喰つてかゝり暴行を加へるので、首謀者と目される金某外三名を引致した處身柄を奪還すべく企てた部落民百三十餘名は駐在所に押し寄せ金巡査に暴行を加へたので金巡査は辛うじて警戒に努める一方瑞山署に急報したので署員急行、暴行者を引致取調べ中であるが、幸ひに金巡査は擦過傷を負つたのみで他に被害はなかつた

新禱師の惡事
富豪にたかる

京城長沙洞の富豪某家に數日前から出入してゐる祈禱師京城昌信洞六二七の八金春岡が「同家大門内には福の神が埋藏してあるが數日間祈禱すれば同家の幸運が目に見えて現ける」と妖言で祈禱してゐるのを鍾路署員が探査の結果一昨年來姜を伺ひ遊してゐる稀代の假面祈禱師で、公平洞一二金永昭が詐欺罪で檢擧された時、同人の妻尹氏から斯くにより早く監獄から歸宅せしめてやるからと七十餘圓を騙取した外、色々な同じ手段で九百餘圓を詐取した事を自白、引き續き取調べを進めてゐる

リ號後援會に疑惑の眼

【東京電話】昭和のゴールドラッシュの波に乘つて、一時ゴールドマニアをヤンヤといはせたナヒモフ號、スワロフ號、アンナロープン號の金塊引揚げ後援會は、恐くインチキであることが判明し警視廳刑事部の摘發を受けたが、最後に一つ取殘された小濱元を中心とする例の防山神に於いて日露戰爭當時沈沒した露艦リューリック號引揚後援會も、裏面にからくりがあるといふ嫌疑で、二十七日捜査第二課吉岡警部の手に依つて取調べが行はれた

京城府體育デー
十月一、二日プロ決る

第十一回京城府體育デーの日程は次の通り決定した

十月一日京城初等學校聯合運動會（九時）男子一般陸上競技（一時）全鮮女子庭球大會（本社主催九時から）京城實業團庭球大會（三時）聯合青年團決勝野球（九時）中等野球（京中對商中）▲十時京師對京商▲（三時）普通學校リーグ野球決勝（二時）

十月二日女子オリンピック大會校聯合體操（朝新主催—九時）女子中等庭球決勝（三時）醫專對延專野球（一時）中等野球決勝（三時）

懸賞の賞品に花嫁衣裳を贈呈

問題はやさしく、誰方にも出來ます。婦人倶樂部十月號の大懸賞お早く御投函下さい、早いが勝！

滿洲軍官募集

滿洲國では第三次日系軍官及軍醫（獸醫官）の募集をする事になり二十七日左の如く朝鮮軍司令部へ通報してきた

◇志願資格▲幹部候補生出身の豫備役將校同相當官▲將校候補者試驗に可決せし幹部候補生▲本年末において滿三十歳未滿の男子なるもの

◇志願手續▲履歷書二通、顔寫真二通、戸籍謄本一通、身分證明書一通、健康診斷書一通、父兄又は保證人承諾書一通を十月十日迄に師團參謀長宛提出の事但し朝鮮は師團司令部に問合せられたい

女流庭球界の最高峰（寫眞は組合せ抽籤）

古き歴史を誇る 女流庭球大會
愈よ一日擧行、組合せ決る

半島女子スポーツ界の最高峰、本社主催の第十六回全鮮女學生、女子庭球選手權大會は體育デーの當日、十月一日午前九時から京城運動場コートと京師コートに分けて盛大に擧行する、本大會も回を重ねてこゝに十有六輪、榮ある

球史 と傳統は半島運動史に燦として輝き、榮冠の優勝旗をめぐつて京城、平壤、海州、仁川の強豪十三校四十八組の選手が母校の名譽と感激を純白のユニホームに包んで、雄々しくもアドミラブル・プレイを爭ふことになつた、榮冠は何校の手に渡るか——本社では二十七日午後四時半から大會委員及び參加校代表者十七名參集を乞ひ、試合をトーナメントで行ひ、前回の

霸者 京城第一高女を中心に優勝候補の平壤高女、海州高女、京城第二高女、京城女高普、淑明女高普をシードし抽籤を行つたが、第一部（女學校）第二部（一般女子）の第一回戰組合は左の如く決定した、なほ試合はトーナメントにより第一回戰は組合せの番號順に對戰する

第一部ダブルス

一藥、宮木（京城第一高女）
二金成璇、徐明順（京城女子商業）
三近藤、山下（海州高女）
四藤木、三好（京城第二高女）
五鄭玉姬、金順淑（淑明女高普）
六大塚、荒木（平壤高女）
七森、佐貫（京城第一高女）
八安品植、金英玉（京城女高普）
九小林、古賀（京城第二高女）
一〇工藤、宋龍（海州高女）
一一李命善、宋姙（梨花女高普）
一二崔順、尹戴淑（進明女高普）
一三瀬尾、瀧澤（平壤高女）
一四劉淑、彭仁子（進明女高普）
一五孫貞娩、朴花子（梨花女高普）
一六佐藤、山本（京城第一高女）
一七金小熙、李容（京城女高普）
一八木村、近藤（京城第二高女）
一九金泰福、姜鶴宜（同德女高普）
二〇吳東熙、李福淑（京城女高普）
二一李華亨、李圭（海州高女）
二二臨坂、塚本（平壤高女）
二三咸玉子、朴園姬（同德女高普）
二四神保、矢部（第二高女）
二五金喜、韓之淑（進明女高普）
二六金東植、金賢君（梨花女高普）
二七野路、頴川（第一高女）
二八沈毓完、鄭鶴（女高普）
二九梁福順、設曾孫女（淑明女高普）
三〇韓貞順、趙賢坤（女高普）
三一張卜煥、李研世（同德女高普）
三二洪玉仙、鄭情姫（梨花女高普）
三三木山、木山（第一高女）
三四李昌圭、李武（好壽敦女高普）
三五金德、柳玉女（淑明女高普）
三六金翻、林貞玉（女高普）
三七白城、宋聖姫（海州高女）
三八片岡千、吳貞玉（女高普）
三九朱瑞順、吳鳳雲（同德女高）
四〇牧野、江川（第一高女）
四一小田、甲斐（平壤高女）
四二朴順姫、洪福（女高普）
▲備考　自三三至四二不戰一勝

第一部シングル

一脇坂禮枝（平壤高女）
二韓元淑（進明女高普）
三趙玉姬（淑明女高普）
四咸玉子（同德女高普）
五金貞淑（進明女高普）
六野路すみ子（第一高女）
七金泰福（同德女高普）
八姜鶴卿（女子商業）
九瀬尾朝子（平壤高女）
一〇瀧澤露子（第二高女）
一一柳玉女（淑明女高普）
一二塚本喜代子（平壤高女）
一三朴姬嫒（京城女高普）
一四小林稲乃（第二高女）
一五李昌圭（好壽敦女高普）
一六張雪（同德女高普）
一七金茂媛（女子商業）
一八頴川澤江（平壤高女）
一九江川三代子（第一高女）
二〇裴鶴宜（同德女高普）
二一安品植（女高普）
二二荒木淑子（平壤高女）
二三金應實（淑明女高普）
二四宋基順（同德女高普）
二五大鶴芳子（平壤高女）
二六沈毓完（女子高普）
二七遊浦子（第一高女）
▲備考　自一至二三自二六至二七不戰一勝

第二部ダブルス

一李正媛、朴敬善（中央保育）
二金貞娥、王國鳳（京城師範）
三宋明玉、趙鳳蘭（京城師範）
四尼川、金信姫（京城師範）
五朴恩善、尹順分（仁川）
六韓在福、李昌成（京城師範）
▲備考　三、六は不戰一勝

第二部シングル

一李正媛（中央保育）
二金貞娥（京城師範）
三尹順分（仁川）
四宋明玉（京城師範）
五金福林（京城）
六趙鳳蘭（京城師範）
七朴恩善（仁川）
八朴敬善（中央保育）
九韓在福（京城師範）
▲備考　自一至七不戰一勝

京仁對抗野球豫選 乙女俱樂部勝つ
——きのふの優勝戰

朝鮮教武野球協會主催第二回、京仁對抗京城豫選の決勝戰乙女俱樂部對醇和俱試合は廿七日午後四時十五分から京城球場で醇和先攻、鈴原（球）法野、若林三氏審判で開始、一對零で乙女俱優勝した

醇和	000000000	0
乙女	00000001A	1A

經過 投手戰となり兩軍とも三振多く、五回右翼安打に出た醇和の鈴原が盗壘に三盗を得た外七回まで三壘に達するものなく、八回乙女は先攻投手を強打、一塁手の一死後に二盗、三盗に成功し、一死後福永の投前に危い決勝の一點を獲得した

醇和　木岡、鈴原、土田、白井、飛田、南隈、德久、寺島、山口　4 7 2 1 3 6 5 9 8
打數28　得點0　安打1　犠打0　三振11　四死0　失策1　盗壘1
乙女　永木、臨大、木尾、鐵、李、七、東村、李、田、盆、見、玉、新、英　4 6 1 5 7 9 2 8 3
打數28　得點1　安打5　犠打0　三振2　四死9　失策1　盗壘2 4

庭球聯盟の選手權大會

朝鮮庭球聯盟主催の第三回全鮮庭球選手權大會（硬球）は廿九日から四日間左のスケヂュールで城大京師京城運動場各コートで擧行
▲十月一日十時シングルス及ダブルス準決勝▲二日シングルス決勝

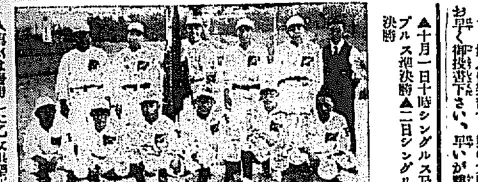

（寫眞は優勝した乙女俱樂部）

婦女界十月號で 大評判の特別記事
一目でわかる男心早わかり法

▲新月の眉、柳の葉に似た眉、上下の目の縁にこまかい波紋のあるのは愛情のゆたかな相。
▲顏に肉なく瘦せこけてゐて、而も鼻が上に向き、顎がせまく小皺のあるのはケチンボの相——。
▲目尻に筋多く、且つ亂れてゐるのは精力旺盛の人——。
▲その他、移り氣な男は？ ヤキモチ燒きの男は？ ウッカリ男は？ 金持になる男は？ 長命する男は？等々、一目見ただけで、その人の性格から前途の運命までがすつかり手に取る如くわかる觀相の秘訣を、觀相の大家三石勝五郎先生が婦女界十月號に一々圖入りですつかり發表して下さいました。これが今非常な評判になつてゐます。
▼この外婦女界十月號には、『必ず治る肺病療法の秘訣』や、『絶對健康長壽の秘藥公開』等、實に貴重な實用記事がどつさり掲載されてゐて大評判です。
▼婦女界十月號定價五十錢（送料三錢）全國各書店にあります。

自轉車ノ陳列販賣現ル
現金正札附廉賣主義
九月ノ奉仕車
エースリー號自轉車（二百台限り）金二十四圓八十五錢
ビーエル號自轉車（百台限り）金三十五圓十五錢
其他自轉車及部分品ニ至ル迄階上、階下陳列販賣
中古自轉車一台八圓ヨリ二十圓迄在庫豐富
自轉車商　京城南大門前角
ツツキ商會陳列販賣所
電話本局二三二〇・二三二一番　振替口座京城五一五二番

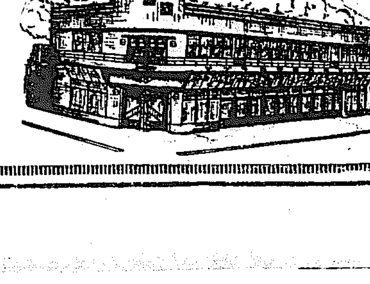

食慾のすゝむ秋 食中り 食ひ過ぎ 消化に 仁丹の常備
發賣元 森下博營業所

インキ ワグナー

お化粧メモ
白粉を不思議な位美しく附ける秘訣
一寸した方法で白粉が不思議な程美しく附く秘訣を申し上げませう。
白粉を水や湯で溶いて附けるから美しく附かないのです。一度白粉を化粧用美顏水で溶いてお附けになつて御覽なさい。いつもの白粉が、今日はマルで別の白粉かと思はれる位スラ〜と、面白い程美しく附き、それにお化粧に何とも言へぬ美しいツヤが出て、お化粧の保ちも非常によくなります。
化粧用美顏水をお化粧下地にお用ひになりましても、ホンの数滴で肌をお化粧に最も適した狀態に整へますから、お化粧がとても美しくお出來になります。
東京大阪等の一流美容院では、お化粧下や白粉のトキ水に化粧用美顏水が缺かされぬものとなつてゐます。
▲ニキビ吹出物の治療と豫防には別に「にきびとり美顏水」があります。

株式名義書換停止公告
來ル十月一日ヨリ第九期定時株主總會終了ノ日迄株式ノ名義書換ヲ停止ス
昭和九年九月二十八日
義州鑛山株式會社

産婆 生徒募集（新學期十月）
武田産婦人科病院内 武田助産婦學講習所
京城長谷川町 電本四五四五番

京日案内
五號活字十五字詰一回五行一圓五十錢 増加料金は前納の事但し廣告に限り特に總局にて掲載

女子 事務員採用 年齡二十歳迄 京城南大門通四丁目 ビル三階
貸家 京城黃金町 電本三五六番
店員 入用 京城長谷川町 電本九八四番
店員 入用 京城本町三ノ三〇 電本三五五二
女中 入用 年齡十八歳より二十歳迄の方を求む 電話本局二九五六番
貸家 南米倉町 電本二〇五
外交 員募集 内地人に限る
外科 に經驗ある看護婦を求む 京城梨花洞
家政 婦 京城旭町一丁目
貸間 六疊四疊半 黃金町二丁目一九〇番地
求人 内地人男一名 京城府京町
讓店 市内中央 京城水標町
恩給 立替 京城府古市町
りん 病院 京城花園町
恩給 立替 京城府元町一丁目
特別案内
石碑の御注文は 專門の岡本石材工場へ 京城府弘濟内里 葬祭場前

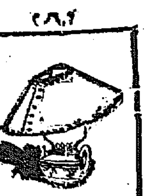

七寶の柱 (13)

(藤森上峯太郎)

小島政二郎 作
岩田專太郎 畫

掠奪結婚(十一)

『やあ。』

應接室に通された憲兵曹は、待たされずに、ドアを明けて這入つて來る主人の笑顏で迎へられた。

『こんなに早くからどうも――』

憲兵曹は椅子から立ち上つて挨拶をした。

主人は、石井四郎と云つて、私立探偵界の草分けであり、權威として令名を唄はれてゐる人であつた。

『早速ですが――』

憲兵曹は椅子を引き寄せながら切り出した。

『急を要するので――』

事件の輪郭を一通り説明した後

『三枝が云ふやうに、かをるが誘拐されたとして――外に姿を隱すべき理由がないのですから、さう考へるより考へやうがないのです――一體、誰がかをるを誘拐したのか……僕は昨夜から、心を空しうして考へて見ました。』

『フム。』

『僕の空しうした心の紙に、一點汚點のやうに殘つてゐるのは、大河原と云ふ男の名です。』

ここで、憲兵曹は大河原の人物について簡單に説明して聞かせた。

現れとしては、側面から無名の電報をよこしただけだが、存外この事件に根を張つてゐるやうに思はれた。

『今朝早くから、僕の部下に大河原の家を監視させてゐますが、恐らく大河原は家にゐないでせうから無駄になるとは思ふが――』

『さう。』

『これが、大河原の寫眞です。』

『ばあ。』

『ところで、大河原はゐなくとも彼分の出入りがあると思ふんですが――。一つあなたのところの所員を大勢派遣して、一人一人の跡を附けさせて戴きたいのですが――』

『成る程。』

『さうすれば、一人や二人は、大河原と聯絡を取る必要上、大河原の巣へ足を向けるでせうから、そいつを手繰つて行けば、大河原の居所を突き留めることが出來ようと思ふんですが、どうでせう、この方法は?』

『結構です。その方法以外に、この捜査方法はないでせう。ところで、あなたとの聯絡は?』

『若しお差支なかつたら、ここの事務所の一室を拜借出來ませんかしら。』

『ようございますとも。ところでどの位所員を派遣したら適當だとお考へでせう?』

『まあ、十人は必要かと思ひますが――』

『十人ね。宜しい。何とか間に合はせませう。まづ取敢ず、事務所にゐる六人を早速出向かせることにして、後は一時間程御猶豫下さい。』

『結構です。』

『では、聯絡室へ御案内致しませう。』

さう云つて、石井四郎は立ち上つた。

一人きりになると、憲兵曹は昨夜の睡不足を取り返さうと思つて安樂椅子の中に埋まつた。と思ふと、穩かな寢息を立ててすぐ眠り始めた。

一時間もすると、第一の電話のベルが彼を呼び醒ました。それから先は、一つ話が濟むと、すぐまた後からと云つた風に、ひつきりなしにベルが鳴り續けた。

將棋新手合(二)

於東京市日本橋區蠣殼町二ノ七 溝呂木將棋所

(局は五七銀迄の局面)

角落 △七段 花田長太郎(東京) ▲二段 間宮節一(東京)

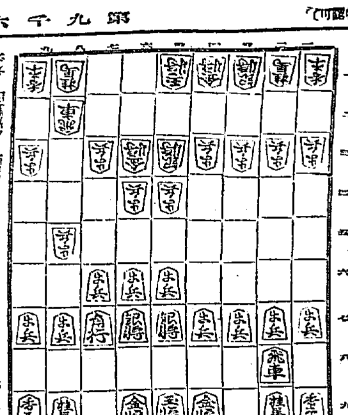

△四二玉 ▲七八金 △三二玉 ▲二六歩 △九四歩 ▲六九玉
△九五歩 ▲七九玉 △四二金 ▲四六銀 △四四歩 ▲二五歩
△三四歩 ▲三六歩 △四三金 ▲三七桂

(溝呂木七段講評)(下手)七八金と締めて、玉將を左翼へ囲ふ方針なれば最初から船囲を選ぶ方が優つてゐる。(上手)九五歩と突き越すのは少々早い、茲は四二金と上つて玉將の囲を先にする處である。(下手)四六銀と上るのは面白くない、茲は五九角と引いてから六八銀と引き七七銀と銀冠囲に陣組を隱匿する處である。(上手)四四歩と突くのは穩和なる手であるが、茲は四四銀と上つて敵銀の捌きを阻止する方が優つてゐる。(下手)三六歩と突くのは少々早い、茲は二四歩、同歩、同飛、二三歩、二八飛と飛車先の歩を切る處である。

JODK けふの番組 二十八日(金)

第一放送

午前六時(東)ラヂオ體操
同六時二〇分(大)基礎佛語講座(五) 日置三郎
同七時一分(京)禮典講義 十牛圖(九) 勝平大喜
同一〇時 氣象通報
同一一時五分 料理獻立 日用品値段、鮮魚蔬菜相場
正午 時報、今日のプログラム 京城府廳・水産市場發表
午後零時五分 謡曲 石田三成
同零時四〇分 ニュース 市況 旭館
二時 趣味講座 北漢山の史蹟を探ねて(一) 岡田貢
同四時 ニュース、職業紹介事項
同六時(東)管弦樂
一、行進曲『双頭鷲の旗の下』ワアーグナー作曲 二、スペインの夜曲、ビゼー作曲 三、東洋風の舞曲、ルボミルスキー作曲 四、喜歌劇『チヨコレートの兵隊』抜萃曲、シュトラウス作曲
東京ラヂオオーケストラ 指揮 奥山貞吉
同六時二〇分(東)コドモの新聞 關屋五十二
同六時二五分(東)基礎英語講座(八) 岡倉由三郎
同七時 ニュース・天氣概報
同七時三〇分――京城より全國中繼――講演 朝鮮の秋祭 京城帝國大學法文學部教授 秋葉隆
同八時(東)ラヂオ・ドラマ『助』――瀬戸英一作――
所・琉江とおみよの家
(配役)
琉江の母おすが…喜多村綠郎
師匠…河合武雄
歌川琉江…英太郎
その姉世おみよ…村田式部
師匠…伊志井寛
國家の女房…渡邊一郎
隣家の亭主…南一郎
その子供…吉川君子
手代榮吉…花柳章太郎
外に郵便配達夫
同八時五〇分(大)浪花節 十平次と俱知安藩 杉野 八洲 東天
同九時三〇分(東)時報 ニュース 氣象通報・翌日のプログラム發表・ニュース再放送

第二放送

午後〇、〇五 獨唱とヴアイオリン獨奏 李寳
同二、〇〇 趣味講座(二) 金岸曙
同六、〇〇 管絃樂 東京ラヂオオーケストラ
同六、二五 商說講座(一) 金鍾仁
同七、三〇 講演 秋葉隆
同八、〇〇 俗謡と雜曲 金玉仙
同八、三〇 漫談古談(一) 申鼎言
同九、〇〇 京城音頭 李正云

あすのさゝ物 二十九日(土)

正午より引續き(東)野球試合實況 東京大學野球リーグ戰 ――明治神宮外苑 中繼
同二時 日米對抗野球(第二放送に依る)――ラウンドより中繼――
同六時 お話 貝村敏子

少年少女の夕

自同七時三〇分 至八時三〇分 (東)漫畫劇(大)吹奏樂――(東)桃谷順一所より中繼――おとしばなし
同八時三〇分 講演 朝鮮同胞と婦人運動 愛國婦人會長 本野久子
同九時 時事解說

趣味講座 午後二時 北漢山の史蹟を探ねて

岡田貢

靈峯に澄み渡る仲秋の大空を貫く劍の如く聳いて峙え立つ北漢山は半島の首府京城を北方より衛し、古來京城の鎮山と稱せられた北漢山、その雄々しい姿を眺める時、登山慾がむらくと惹起されずには居られませぬ。京城の南方には蜿蜒濟り、京都の東山に髣髴せる女性的の南山と對比して益々男性的の雄重さを覺えしめる。秋風肌寒き今日此頃、北漢山の往時を回顧し、此の山に持つ憧憬を益々深らしむべく、遠くは新羅朝より高麗朝、李朝と時を追ふて山の歴史をのべ、同時に登山者の道順に從ひ山内の諸處に點在する寺刹、碑文遺品、傳説等を取り交ぜてその概要を述べて見たいと思ひます

講演 午後七時三十分 朝鮮の秋祭

城大法文學部教授 秋葉隆

朝鮮の四季の中で最も氣持のよいのは秋であります。朝鮮の秋は海洋から來る夏の季節風と大陸から來る冬の季節風との交替期に當る爲隙で風が少く、水蒸氣の少い澄み透つた秋空の美しさは所謂日本晴とは異つた又ヨーロッパ人の憧れる南歐イタリーや北歐スカンヂナヴイアの空の色にも劣るよさを有つてゐます。而も此快適な秋は半島二千萬人口の約八割を占める農民にとつては、農耕の夏の勞働の結果としての收穫の喜びと共に來る秋であります。從つて秋の農民の心の持ち方、生活の態度の中にも自ら季節的な特色がみられる譯で、私は今かゝる意味を持つ農民の一つとして、朝鮮の農家及び農村の秋祭の一端をお話して見たいと思ひます(秋葉氏は朝鮮民族學研究の權威者で、かつて學士院から獎勵資金を受け巫女の研究を發表したことがあります)

舵なしで動く プロペラー船

船を推進せしむる目的から、プロペラーを用ふる事は、現在に於ける常用手段となつて居り、水中に廻轉する推進機を用ひざれば、地中に急旋回する空中プロペラーを用ふるかの何れかである。從る働きで、船底に設けた一方の穴から水を吸つて、他方に噴出するポンプの動力によつて廻轉するものを左側、右側、船尾に設けて、水の噴出の反作用によつて船を進行せしめ且を旋右旋とする水の分量を加減する事によつて船の働きをもなさしめ様とするものを考へた人がある

發明者の云ふ處によると、同じ動力に對する船の速力が著しく附加し得るが、船を左側に曲げ、右側に曲げる事が現在の方法による側面から、與船で押されたり引張られたりする必要のない事、方向の轉換をなす際に、急轉回が出來得るため、衝突危險其他の場合に之を回避し得る事であるさうで、見本を十四尺許りのモーターボートに作つて試驗して見た處が、極めて優秀なる成績を收め、將來を有望視されてゐるといふ

世界一の名菓 日ノ丸

新らしく生れた 名菓 日ノ丸 斷然コレダー お菓子のナンバーワン

十二個入 一圓五〇錢

(日ノ丸會員募集中)

陸軍御用達 キンドンアメ本舗 立花製菓株式會社

疲勞一掃、元氣恢復、はれやか 一服 .30 .50 1.00

專賣特許 (聯合會推薦) 花柳病 豫防藥 レーロー

滲みず痛まず 安全に豫防

定價 二個入 拾錢

製造元 合資會社 東京衛理社 發賣元 東京・兩國 ミツワ石鹸本舗 丸見屋商店・藥品部

火災・海上・保險 日本海上

駐在所 京城府黄金町二丁目 電話本局二六一六番

ウテナ粉白粉

目のよる處 ウテナ化粧の麗人! 佳人! 伊勢崎お召銘仙もよく映えて――

恍然見とれる その筈です

東洋人の地肌に ピツタリ合はせた白粉分子の 理想に達した質のよさだから ツキでも お化粧保ちでも斷然よいのが 當然です。

素敵な芳香!

使ひよい新小型――

廿五錢函新發賣!

正價 廿五錢 三十二錢 五十三錢

オークル一號 オークル二號 ブルン ナチユレル 白色 健康色 濃肌色 肌色

懸賞

一等 伊勢崎お召銘仙 二千反贈呈

二等 昭和十年ウテナ日記 ――參千名樣

三等 ウテナ化粧品試用瓶 ――貳萬名樣

課題

一、「ウテナクリームには良質で、評判の四種揃つてゐますが、御愛用下さる二種の名だけお答へ下さい。」

二、「ウテナ白粉の標準八色の中から、お好きな色の名を二つだけお答へ下さい。」

三、御住所、御氏名、この新聞名。

應募規定

ウテナ水白粉・ウテナ粉白粉・ウテナ固煉白粉 ウテナ雪印クリーム・ウテナ月印クリム・ウテナ花印クリーム・ウテナレモンクリーム ウテナポマード・ウテナほゝ紅・ウテナ口紅 ウテナ化粧水等の一ケ函を開いて裏面中程へ右の課題の答を御記入の上、東京市本社宛御郵送下さい。(用紙は別紙にても可) 但二の函ウテナ本舗懸賞係宛御郵送下さい。郵稅不足なき様願ひます。

締切 昭和九年十二月五日

發表 昭和九年十二月中 東京日々・大阪朝日兩紙上に發表と同時に賞品を郵送申上げます。

9.9—6.3